Приказ Федеральной налоговой службы от 11 августа 2011 г. N ЯК-7-6/488@"Об утверждении форм и форматов документов, используемых при постановке на учет и снятии с учета российских организаций и физических лиц, в том числе индивидуальных предпринимателей, в налоговых органах, а также порядка заполнения форм документов и порядка направления налоговым органом организации или физическому лицу, в том числе индивидуальному предпринимателю, свидетельства о постановке на учет в налоговом органе и (или) уведомления о постановке на учет в налоговом органе (уведомления о снятии с учета в налоговом органе) в электронном виде по телекоммуникационным каналам связи"

ГАРАНТ:

Об организации учета в налоговых органах индивидуальных предпринимателей в качестве налогоплательщиков, применяющих патентную систему налогообложения, см. письмо ФНС России от 29 декабря 2012 г. N ПА-4-6/22635@

В соответствии с положениями пункта 5.1 статьи 84 Налогового кодекса Российской Федерации (Собрание законодательства Российской Федерации, 1998, N 31, ст. 3824; 1999, N 28, ст. 3487; 2003, N 52, ст. 5037; 2004, N 27, ст. 2711, N 31, ст. 3231; 2006, N 31, ст. 3436; 2008, N 30, ст. 3616; 2010, N 31, ст. 4198; N 48, ст. 6247; 2011, N 30, ст. 4593) приказываю:

1. Утвердить:

форму N 1-1-Учет "Свидетельство о постановке на учет российской организации в налоговом органе по месту ее нахождения" согласно приложению N 1 к настоящему приказу;

форму N 1-3-Учет "Уведомление о постановке на учет российской организации в налоговом органе" согласно приложению N 2 к настоящему приказу;

форму N 1-5-Учет "Уведомление о снятии с учета российской организации в налоговом органе" согласно приложению N 3 к настоящему приказу;

форму N 1-6-Учет "Уведомление о выборе налогового органа для постановки на учет российской организации по месту нахождения одного из ее обособленных подразделений, находящихся в одном муниципальном образовании, городах федерального значения Москве и Санкт-Петербурге на территориях, подведомственных разным налоговым органам" согласно приложению N 4 к настоящему приказу;

форму N 2-1-Учет "Свидетельство о постановке на учет физического лица в налоговом органе" согласно приложению N 5 к настоящему приказу;

форму N 2-2-Учет "Заявление физического лица о постановке на учет в налоговом органе" согласно приложению N 6 к настоящему приказу;

форму N 2-3-Учет "Уведомление о постановке на учет физического лица в налоговом органе" согласно приложению N 7 к настоящему приказу;

форму N 2-4-Учет "Уведомление о снятии с учета физического лица в налоговом органе" согласно приложению N 8 к настоящему приказу;

форму N 2-5-Учет "Заявление индивидуального предпринимателя о постановке на учет в налоговом органе в качестве индивидуального предпринимателя, применяющего упрощенную систему налогообложения на основе патента" согласно приложению N 9 к настоящему приказу;

форму N 3-Учет "Запрос организации или физического лица, в том числе индивидуального предпринимателя, о направлении свидетельства о постановке на учет в налоговом органе и (или) уведомления о постановке на учет в налоговом органе (уведомления о снятии с учета в налоговом органе) в электронном виде" согласно приложению N 10 к настоящему приказу;

формат уведомления о выборе налогового органа для постановки на учет российской организации по месту нахождения одного из ее обособленных подразделений, находящихся в одном муниципальном образовании, городах федерального значения Москве и Санкт-Петербурге на территориях, подведомственных разным налоговым органам, согласно приложению N 11 к настоящему приказу;

формат заявления физического лица о постановке на учет в налоговом органе согласно приложению N 12 к настоящему приказу;

формат заявления индивидуального предпринимателя о постановке на учет в налоговом органе в качестве индивидуального предпринимателя, применяющего упрощенную систему налогообложения на основе патента, согласно приложению N 13 к настоящему приказу;

формат запроса организации или физического лица, в том числе индивидуального предпринимателя, о направлении свидетельства о постановке на учет в налоговом органе и (или) уведомления о постановке на учет в налоговом органе (уведомления о снятии с учета в налоговом органе) в электронном виде согласно приложению N 14 к настоящему приказу;

порядок заполнения формы "Уведомление о выборе налогового органа для постановки на учет российской организации по месту нахождения одного из ее обособленных подразделений, находящихся в одном муниципальном образовании, городах

федерального значения Москве и Санкт-Петербурге на территориях, подведомственных разным налоговым органам" согласно приложению N 15 к настоящему приказу;

порядок заполнения формы "Заявление физического лица о постановке на учет в налоговом органе" согласно приложению N 16 к настоящему приказу;

порядок заполнения формы "Заявление индивидуального предпринимателя о постановке на учет в налоговом органе в качестве индивидуального предпринимателя, применяющего упрощенную систему налогообложения на основе патента" согласно приложению N 17 к настоящему приказу;

порядок заполнения формы "Запрос организации или физического лица, в том числе индивидуального предпринимателя, о направлении свидетельства о постановке на учет в налоговом органе и (или) уведомления о постановке на учет в налоговом органе (уведомления о снятии с учета в налоговом органе) в электронном виде" согласно приложению N 18 к настоящему приказу;

порядок направления налоговым органом свидетельства о постановке на учет в налоговом органе и (или) уведомления о постановке на учет в налоговом органе (уведомления о снятии с учета в налоговом органе) в электронном виде по телекоммуникационным каналам связи согласно приложению N 19 к настоящему приказу.

2. Свидетельства о постановке на учет в налоговом органе и уведомления о постановке на учет в налоговом органе (уведомления о снятии с учета в налоговом органе) в электронном виде по телекоммуникационным каналам связи направляются в форматах PDF.

3. Свидетельства по формам N 1-1-Учет и N 2-1-Учет, утвержденным настоящим приказом, выдаются на бланке, образец которого утвержден приказом Федеральной налоговой службы от 23.11.2004 N САЭ-3-09/123@ "Об утверждении образца бланка свидетельства" (зарегистрирован Министерством юстиции Российской Федерации 07.02.2005, регистрационный номер 6302; Бюллетень нормативных актов федеральных органов исполнительной власти, 2005, N 7; 2009, N 32).

4. Признать утратившими силу приказы Федеральной налоговой службы:

от 01.12.2006 N САЭ-3-09/826@ "Об утверждении форм документов, используемых при постановке на учет и снятии с учета российских организаций и физических лиц" (зарегистрирован Министерством юстиции Российской Федерации 27.12.2006, регистрационный номер 8683; "Российская газета", 2007, N 4);

от 16.07.2008 N ММ-3-6/314@ "О внесении изменений в приказ ФНС России от 01.12.2006 N САЭ-3-09/826@ "Об утверждении форм документов, используемых при постановке на учет и снятии с учета российских организаций и физических лиц" (зарегистрирован Министерством юстиции Российской Федерации 31.07.2008, регистрационный номер 12064; "Российская газета", 2008, N 168);

от 15.02.2010 N ММ-7-6/54@ "О внесении изменений в формы документов, используемых при постановке на учет и снятии с учета российских организаций и физических лиц, утвержденные приказом ФНС России от 01.12.2006 N САЭ-3-09/826@" (зарегистрирован Министерством юстиции Российской Федерации 23.03.2010, регистрационный номер 16695; "Российская газета", 2010, N 66).

5. Управлению информатизации (В.Г. Колесников), ФГУП ГНИВЦ ФНС России (Р.В. Филимошин) обеспечить разработку и сопровождение программного обеспечения, реализующего представление документов, используемых при постановке на учет и снятии с учета российских организаций и физических лиц в налоговых органах в соответствии с пунктом 5.1 статьи 84 Налогового кодекса Российской Федерации, в электронном виде.

6. Руководителям (исполняющим обязанности руководителя) управлений Федеральной налоговой службы по субъектам Российской Федерации довести настоящий приказ до нижестоящих налоговых органов.

7. Контроль за исполнением настоящего приказа возложить на заместителя руководителя Федеральной налоговой службы, курирующего вопросы учета юридических и физических лиц, а также иностранных организаций и граждан.

Исполняющий обязанности руководителя Федеральной налоговой службы	К. Янков

Зарегистрировано в Минюсте РФ 14 сентября 2011 г.

Регистрационный N 21794

ГАРАНТ:

Свидетельство, форма которого приведена в настоящем приложении, выдается на бланке, образец которого утвержден приказом ФНС России от 23.11.2004 N САЭ-3-09/123@

Приложение N 1

Форма N 1-1-Учет

Код по КНД 1121007

Федеральная налоговая служба

СВИДЕТЕЛЬСТВО

О ПОСТАНОВКЕ НА УЧЕТ РОССИЙСКОЙ ОРГАНИЗАЦИИ

В НАЛОГОВОМ ОРГАНЕ ПО МЕСТУ ЕЕ НАХОЖДЕНИЯ

Настоящее свидетельство подтверждает, что российская организация

_____

(полное наименование российской организации

_____

в соответствии с учредительными документами)

ОГРН ┌┬┬┬┬┬┬┬┬┬┬┬┬┬┐
│ │ │ │ │ │ │ │ │ │ │ │ │ │
└┴┴┴┴┴┴┴┴┴┴┴┴┴┘

поставлена на учет в соответствии с

Налоговым кодексом Российской Федерации _____

(число, месяц, год)

в налоговом органе по месту нахождения_____

_____┌┬┬┬┐
(наименование налогового органа и его код) │ │ │ │ │
└┴┴┴┴┴

и ей присвоен ┌┬┬┬┬┬┬┬┬┬┬┬┬┐ ┌┬┬┬┬┬┬┬┬┬┬┬┬┐
ИНН/КПП │ │ │ │ │ │ │ │ │ │ │ │ / │ │ │ │ │ │ │ │ │ │ │ │
└┴┴┴┴┴┴┴┴┴┴┴┴┘ └┴┴┴┴┴┴┴┴┴┴┴┴┘

Должностное лицо

налогового органа _____

(подпись, фамилия, инициалы)

М.П.

ГАРАНТ:

См. данную форму в редакторе MS-Word

Приложение N 2

Форма N 1-3-Учет

Код по КНД 1121029

Бланк налогового органа

_____

(почтовый индекс, адрес, телефон)

N _____ "____"_____

УВЕДОМЛЕНИЕ

О ПОСТАНОВКЕ НА УЧЕТ РОССИЙСКОЙ ОРГАНИЗАЦИИ В НАЛОГОВОМ ОРГАНЕ

_____

(полное наименование российской организации в соответствии

_____

с учредительными документами)

ОГРН ┌┬┬┬┬┬┬┬┬┬┬┬┬┬┐
│ │ │ │ │ │ │ │ │ │ │ │ │ │
└┴┴┴┴┴┴┴┴┴┴┴┴┴┘

состоит на учете по месту своего нахождения в _____

_____┌┬┬┬┐
(наименование налогового органа и его код) │ │ │ │ │
└┴┴┴┴┴

ИНН/КПП ┌┬┬┬┬┬┬┬┬┬┬┬┬┐ ┌┬┬┬┬┬┬┬┬┬┬┬┬┐
│ │ │ │ │ │ │ │ │ │ │ │ / │ │ │ │ │ │ │ │ │ │ │ │
└┴┴┴┴┴┴┴┴┴┴┴┴┘ └┴┴┴┴┴┴┴┴┴┴┴┴┘

поставлена на учет _____

(число, месяц, год)

на основании сведений _____,

содержащихся в _____,

(наименование документа, его реквизиты)

по основаниям, предусмотренным Налоговым кодексом Российской Федерации:

_____

_____

_____┌┬┬┬┐
(наименование налогового органа и его код) │ │ │ │ │
└┴┴┴┴┴

присвоен КПП | | | | | | | | | |

Должностное лицо

налогового органа _____ _____

(подпись) (фамилия, инициалы)

М.П.

ГАРАНТ:

См. данную форму в редакторе MS-Word

Приложение N 3

Форма N 1-5-Учет

Код по КНД 1121013

Бланк налогового органа

_____

(почтовый индекс, адрес, телефон)

N _____ "____"_____

УВЕДОМЛЕНИЕ

О СНЯТИИ С УЧЕТА РОССИЙСКОЙ ОРГАНИЗАЦИИ В НАЛОГОВОМ ОРГАНЕ

_____| | | | |

(наименование налогового органа и его код)

сообщает, что российская организация _____

(полное наименование

_____

российской организации в соответствии с учредительными документами)

ОГРН | | | | | | | | | | | | | |

ИНН/КПП* | | | | | | | | | | | / | | | | | | | | |

на основании сведений _____

_____,

содержащихся в _____,

(наименование документа, его реквизиты)

снята с учета _____

(число, месяц, год)

по основаниям, предусмотренным Налоговым кодексом Российской Федерации:

_____

_____

в_____| | | | |

(наименование налогового органа и его код)

Должностное лицо

налогового органа _____ _____

(подпись) (фамилия, И.О.)

М.П.

_____

* Указывается КПП, присвоенный организации в данном налоговом органе.

ГАРАНТ:

См. данную форму в редакторе MS-Excel

Приложение N 4

штрих-код

ИНН

1105 4016

КПП*(1) Стр. 0 0 0 1

Форма N 1-6-Учет

Код по КНД 1111054

Уведомление

код налогового органа

о выборе налогового органа для постановки на учет российской организации по месту нахождения одного из ее подразделений, находящихся в одном муниципальном образовании, городах федерального значения Москве и Санкт-Петербурге на территориях, подведомственных разным налоговым органам

Российская организация

(полное наименование российской организации)

ОГРН

Сообщает о выборе налогового органа для постановки на учет российской организации по месту нахождения обособленных подразделений*(2)

(код налогового органа)

Количество обособленных подразделений

Постановку на учет российской организации по месту нахождения вновь создаваемых филиалов, представительств, иных обособленных подразделений после подачи настоящего уведомления осуществлять в выбранном налоговом органе

1 - да

2 - нет

Данное уведомление составлено на страницах с приложением копии документа*(3) на листах

Достоверность и полноту сведений, указанных в настоящем уведомлении, подтверждаю:

3 - руководитель организации

4 - представитель организации*(3)

Заполняется работником налогового органа

Сведения о представлении уведомления

Данное уведомление представлено(код)

на страницах

с приложением копии документа на листах

Дата представления уведомления

(фамилия, имя, отчество полностью)

ИНН*(4)

Зарегистрировано за N

Номер контактного телефона

E-mail

(подпись) (дата)

М.П Наименование документа,

подтверждающего полномочия представителя

Фамилия, И.О. Подпись

*(1) Указывается КПП, присвоенный налоговым органом по месту нахождения организации.

*(2) По каждому обособленному подразделению заполняется отдельная страница "Сведения об обособленном подразделении".

*(3) К уведомлению прилагается копия документа, подтверждающего полномочия представителя.

*(4) Заполняется в отношении физических лиц, имеющих документ, подтверждающий присвоение ИНН (Свидетельство о постановке на учет в налоговом органе, отметка в паспорте гражданина Российской Федерации), и использующих ИНН наряду с персональными данными.

штрих-код

ИНН

1105 4023

КПП* Стр.

Сведения об обособленном подразделении

КПП**

Наименование (при наличии)

Адрес в Российской Федерации

Почтовый индекс

Код региона

Район

Город

Населенный пункт

Улица (проспект, переулок и т.д.)

Номер дома (владения) (строения) Номер корпуса (офиса) Номер квартиры

Вид обособленного подразделения
1 - филиал
2 - представительство
3 - иное обособленное подразделение

Сведения о внесении записи в ЕГРЮЛ о создании филиала / представительства***

ГРН Дата

Достоверность и полноту сведений, указанных на данной странице, подтверждаю: _____

(подпись)

_____

* Указывается КПП, присвоенный налоговым органом по месту нахождения организации.

** Указывается КПП, присвоенный организации при постановке на учет в налоговом органе по месту нахождения обособленного подразделения, в соответствии с Уведомлением о постановке на учет российской организации в налоговом органе (за исключением вновь созданных обособленных подразделений).

*** За исключением вновь созданных филиалов/представительств.

ГАРАНТ:

Свидетельство, форма которого приведена в настоящем приложении, выдается на бланке, образец которого утвержден приказом ФНС России от 23.11.2004 N САЭ-3-09/123@

Приложение N 5

Форма N 2-1-Учет

Код по КНД 1122022

Федеральная налоговая служба

СВИДЕТЕЛЬСТВО

О ПОСТАНОВКЕ НА УЧЕТ ФИЗИЧЕСКОГО ЛИЦА В НАЛОГОВОМ ОРГАНЕ

Настоящее свидетельство подтверждает, что

_____

(фамилия, имя, отчество)

пол _____ дата рождения _____

(число, месяц, год)

место рождения _____

поставлен(а) на учет в соответствии с Налоговым кодексом Российской

Федерации

с присвоением _____ ИНН
(число, месяц, год)

Должностное лицо

налогового органа _____

(подпись, фамилия, И.О.)

М.П.

ГАРАНТ:

См. данную форму в редакторе MS-Excel

Приложение N 6

штрих-код

ИНН*(1)

1201 5016

Стр. 0 0 1

Заявление Форма N 2-2-Учет

физического лица о постановке на учет в налоговом органе Код по КНД 1112015

Прошу поставить на учет

код налогового органа

Фамилия (в соответствии с документом, удостоверяющим личность)

Имя (в соответствии с документом, удостоверяющим личность)

Отчество (в соответствии с документом, удостоверяющим личность)

1 - отчество отсутствует

с приложением копии документа (копий документов),

удостоверяющего личность физического лица

Данное заявление составлено на 3 страницах

и подтверждающего регистрацию по месту жительства (месту пребывания)*(2)

и (или) документа*(3) на листах

Достоверность и полноту сведений, указанных

в настоящем заявлении, подтверждаю:

Заполняется работником налогового органа

5 - физическое лицо

6 - представитель физического лица*(3)

Сведения о представлении заявления

Данное заявление представлено (код)

на 3 страницах

с приложением копий документов на листах

(фамилия, имя, отчество представителя полностью)

ИНН представителя*(4)

Дата представления заявления

Номер контактного телефона

Зарегистрировано за N

E-mail

(подпись) (дата)

Наименование документа,

подтверждающего полномочия представителя

_____ _____

Фамилия, И.О. Подпись

Сведения о постановке на учет физического лица в налоговом органе и (или) выдаче

Свидетельства о постановке на учет физического лица в налоговом органе (Свидетельство)

Постановку на учет осуществил _____ _____ _____

Должность Фамилия, И.О. Подпись

ИНН Дата постановки на учет __.__.____

Свидетельство выдал _____ _____ _____

Должность Фамилия, И.О. Подпись

Реквизиты Свидетельства Дата выдачи __.__.____

Свидетельство получил _____ _____

Фамилия, И.О. Подпись

_____

*(1) Указывается физическим лицом (при наличии).

*(2) Если заявление направлено по почте, к заявлению прилагаются копии документов, заверенные в установленном порядке.

*(3) К заявлению прилагается копия документа, подтверждающего полномочия представителя.

*(4) Заполняется в отношении физических лиц, имеющих документ, подтверждающий присвоение ИНН (Свидетельство о постановке на учет в налоговом органе, отметка в паспорте гражданина Российской Федерации), и использующих ИНН наряду с персональными данными.

штрих-код ИНН*

1201 5023

Стр. 0 0 2

Фамилия_____, И.____О.___

Если меняли после 01.09.1996 фамилию, имя, отчество, укажите последние и год их замены

Фамилия

год замены

Имя

год замены

Отчество

год замены

Пол: | | 1 - Муж., 2 - Жен. Дата рождения | | .| | .| | | | |

Место рождения

Вид документа, удостоверяющего личность (код) | | |

Серия и номер | | | | | | | | | | | | | | | | | | | | | | | | | | |

Наименование органа, выдавшего документ

Код подразделения | | | - | | | | Дата выдачи | | .| | .| | | | |

Наличие гражданства: | | 1 - гражданин, 2 - лицо без гражданства Код страны | | | |**

Адрес в Российской Федерации | | 1 - место жительства, 2 - место пребывания (при отсутствии места жительства)

Почтовый индекс | | | | | | | Код региона | | |

Район

Город

Населенный пункт

Улица (проспект, переулок и т.д.)

Номер дома (владения) (строения) Номер корпуса Номер квартиры

Достоверность и полноту сведений, указанных на данной странице, подтверждаю: _____

(подпись)

_____

* Указывается физическим лицом (при наличии).

** Указывается числовой код страны согласно Общероссийскому классификатору стран мира (ОКСМ). При отсутствии у заявителя гражданства в поле "Код страны'" указывается код страны, выдавшей документ, удостоверяющий его личность.

| | | |

| | | | | |
штрих-код ИНН*| | | | | | | | | | | |

1201 5030

Стр.| 0| 0| 3|

Фамилия_____, И.____О.___

Сведения о документе, подтверждающем регистрацию по месту жительства в Российской Федерации (для иностранного гражданина

или лица без гражданства; для гражданина России, представившего документ, удостоверяющий личность, отличный от паспорта

гражданина Российской Федерации), или регистрацию по месту пребывания (при отсутствии места жительства):

Вид документа (код) | | | Серия и номер | | |

** Указывается числовой код страны согласно Общероссийскому классификатору стран мира (ОКСМ).

ГАРАНТ:

См. данную форму в редакторе MS-Word

Приложение N 7

Форма N 2-3-Учет

Код по КНД 1122024

Бланк налогового органа

_____

(почтовый индекс, адрес, телефон)

N _____ "____"_____

УВЕДОМЛЕНИЕ

О ПОСТАНОВКЕ НА УЧЕТ ФИЗИЧЕСКОГО ЛИЦА В НАЛОГОВОМ ОРГАНЕ

Уважаемый(ая) _____,

(фамилия, имя, отчество)

проживающий(ая) по адресу _____

(почтовый индекс, субъект Российской Федерации,

_____

район, город, населенный пункт, улица (проспект, переулок и т.д.),

_____,

N дома (владение), корпус (строение), квартира)

на основании сведений_____,

содержащихся в _____,

(наименование документа, его реквизиты)

Вы поставлены на учет _____

(число, месяц, год)

в_____|_|_|_|_|_|_|_|_|_|_|
(наименование налогового органа и его код)

по основаниям, предусмотренным Налоговым кодексом Российской Федерации:

_____

с присвоением (применением) ИНН |_|_|_|_|_|_|_|_|_|_|_|_|

ОГРНИП* |_|_|_|_|_|_|_|_|_|_|_|_|_|

Должностное лицо

налогового органа _____ _____

(подпись) (фамилия, И.О.)

М.П.

_____

* Включается при формировании Уведомления для физического лица, зарегистрированного в качестве индивидуального предпринимателя.

ГАРАНТ:

См. данную форму в редакторе MS-Word

Приложение N 8

Форма N 2-4-Учет

Код по КНД 1122023

Бланк налогового органа

_____

(почтовый индекс, адрес, телефон)

N _____ "____"_____

УВЕДОМЛЕНИЕ

О СНЯТИИ С УЧЕТА ФИЗИЧЕСКОГО ЛИЦА В НАЛОГОВОМ ОРГАНЕ

Уважаемый(ая) _____,

(фамилия, имя, отчество)

проживающий(ая) по адресу _____

(почтовый индекс, субъект Российской Федерации,

_____

район, город, населенный пункт, улица (проспект, переулок и т.д.),

_____,

N дома (владение), корпус (строение), квартира)

ИНН

на основании сведений_____,

содержащихся в_____,

(наименование документа, его реквизиты)

Вы сняты с учета _____

(число, месяц, год)

по основаниям, предусмотренным Налоговым кодексом Российской Федерации:

_____

в_____

(наименование налогового органа и его код)

ОГРНИП*

Должностное лицо

налогового органа _____ _____

(подпись) (фамилия, И.О.)

М.П.

_____

* Включается при формировании Уведомления для физического лица, зарегистрированного в качестве индивидуального предпринимателя.

ГАРАНТ:

См. данную форму в редакторе MS-Excel

Приложение N 9

штрих-код

ИНН

1201 8017

Стр. 0 0 1

Форма N 2-5-Учет

Код по КНД 1112018

код налогового органа

ЗАЯВЛЕНИЕ

ИНДИВИДУАЛЬНОГО ПРЕДПРИНИМАТЕЛЯ О ПОСТАНОВКЕ НА УЧЕТ

В НАЛОГОВОМ ОРГАНЕ В КАЧЕСТВЕ ИНДИВИДУАЛЬНОГО ПРЕДПРИНИМАТЕЛЯ,

ПРИМЕНЯЮЩЕГО УПРОЩЕННУЮ СИСТЕМУ НАЛОГООБЛОЖЕНИЯ НА ОСНОВЕ ПАТЕНТА

В соответствии с пунктом 5 статьи 346.25.1 Налогового кодекса Российской Федерации прошу поставить на учет индивидуального предпринимателя:

(фамилия, имя, отчество)

ОГРНИП

Приложение копии документа* на листах

Достоверность и полноту сведений, указанных в настоящем заявлении, подтверждаю:

Заполняется работником налогового органа

1 - индивидуальный предприниматель
2 - представитель индивидуального предпринимателя*

Сведения о представлении заявления

Данное заявление представлено (код)

с приложением копии документа на листах

Дата представления заявления

(фамилия, фамилия, отчество представителя полностью)

ИНН представителя**

Зарегистрировано за N

Номер контактного телефона

E-mail

(подпись) (дата)

Наименование документа, подтверждающего полномочия представителя

Фамилия, И.О. Подпись

Сведения о постановке на учет индивидуального предпринимателя в налоговом органе в качестве индивидуального предпринимателя, применяющего упрощенную систему налогообложения на основе патента

Постановку на учет осуществил

Должность Фамилия, И.О. Подпись

Дата | | |.| | |.| | | | |

---

* К заявлению прилагается копия документа, подтверждающего полномочия представителя.

** Заполняется в отношении физических лиц, имеющих документ, подтверждающий присвоение ИНН (Свидетельство о постановке на учет в налоговом органе, отметка в паспорте гражданина Российской Федерации), и использующих ИНН наряду с персональными данными.

ГАРАНТ:

См. данную форму в редакторе MS-Excel

Приложение N 10

штрих-код

ИНН | | | | | | | | | | | |

1002 3013

КПП | | | | | | | | | Стр. | 0 | 0 | 1 |

ЗАПРОС Форма N 3-Учет

организации или физического лица, в том числе индивидуального Код по КНД 1110023

предпринимателя, о направлении свидетельства о постановке на учет в налоговом органе и (или) уведомления о постановке на учет в налоговом органе (уведомления о снятии с учета в налоговом органе) в электронном виде

код налогового органа | | | | |

Приложение к форме | | | | | | | |

1 - российская организация
2 - иностранная организация
3 - индивидуальный предприниматель

Сведения об организации 4 - физическое лицо, не являющееся индивидуальным

Полное наименование предпринимателем

ОГРН* | | | | | | | | | | | | |

Сведения о физическом лице, в том числе индивидуальном предпринимателе

Фамилия

Имя

Отчество (при наличии)

ОГРНИП*

Прошу направить в электронном виде документ, подтверждающий постановку на учет (снятие с учета), по адресу электронной почты:

Приложение копии документа** на | | | | листах

Достоверность и полноту сведений, указанных

в настоящем запросе, подтверждаю: Заполняется работником налогового органа

Сведения о представлении запроса

1 - индивидуальный предприниматель

2 - представитель индивидуального предпринимателя**

3 - руководитель организации

4 - представитель организации**

Данный запрос представлен (код)

5 - физическое лицо

6 - представитель физического лица**

с приложением копии документа** на листах

Дата представления запроса

(фамилия, имя, отчество руководителя организации либо представителя полностью)

Зарегистрировано за N

ИНН***

Номер контактного телефона

E-mail

(подпись) (дата)

Наименование документа,

подтверждающего полномочия представителя

Фамилия, И.О. Подпись

---

* Указывается ОГРН (ОГРНИП), присвоенный при включении записи в ЕГРЮЛ (ЕГРИП).

** К заявлению прилагается копия документа, подтверждающего полномочия представителя.

*** Заполняется в отношении физических лиц, имеющих документ, подтверждающий присвоение ИНН (Свидетельство о постановке на учет в налоговом органе, отметка в паспорте гражданина Российской Федерации), и использующих ИНН наряду с персональными данными.

Приложение N 11

Формат уведомления о выборе налогового органа для постановки на учет российской организации по месту нахождения одного из ее обособленных подразделений, находящихся в одном муниципальном образовании, городах федерального значения Москве и Санкт-Петербурге на территориях, подведомственных разным налоговым органам

ГАРАНТ:

См. справку "Формат представления налоговой и бухгалтерской отчетности в электронном виде (версия 5.00)"

I. Общие положения

1. Настоящий документ описывает требования к XML файлам (далее - файлам обмена) для передачи в электронном виде сведений об уведомлении о выборе налогового органа для постановки на учет российской организации по месту нахождения одного из ее обособленных подразделений, находящихся в одном муниципальном образовании, городах федерального значения Москве и Санкт-Петербурге на территориях, подведомственных разным налоговым органам, в налоговый орган, а также для формирования двумерного штрихкода, содержащего информацию по данному уведомлению.

2. Номер версии настоящего формата 5.01, часть DXVII.

II. Описание файла обмена

3. Имя файла обмена должно иметь следующий вид:

R_T_A_K_O_GGGGMMDD_N, где:

R_T- префикс, принимающий значение UT_UVNOUOP;

A_K - идентификатор получателя информации, где: A - идентификатор получателя, которому направляется файл обмена, K - идентификатор конечного получателя, для которого предназначена информация из данного файла обмена*. Каждый из идентификаторов (A и K) имеет вид для налоговых органов - четырехразрядный код (код налогового органа по классификатору "Система обозначения налоговых органов" (далее - СОНО);

O - идентификатор отправителя информации, имеет вид:

для организаций - девятнадцатиразрядный код (ИНН и КПП организации);

для физических лиц - двенадцатиразрядный код (ИНН физического лица, при наличии. При отсутствии ИНН - последовательность из двенадцати нулей);

GGGG - год формирования передаваемого файла, MM - месяц, DD - день;

N - идентификационный номер файла (длина - от 1 до 36 знаков. Идентификационный номер файла должен обеспечивать уникальность файла).

Расширение имени файла - xml. Расширение имени файла может указываться как строчными, так и прописными буквами.

Параметры первой строки файла обмена

Первая строка XML файла должна иметь следующий вид:

Имя файла, содержащего XML схему файла обмена, должно иметь следующий вид:

UT_UVNOUOP _1_517_00_05_01_xx, где xx - номер версии схемы.

Расширение имени файла - xsd.

4. Логическая модель файла обмена представлена в виде диаграммы структуры файла обмена на рисунке 1 настоящего Формата. Элементами логической модели файла обмена являются элементы и атрибуты XML файла. Перечень структурных элементов логической модели файла обмена и сведения о них приведены в таблицах 4.1 - 4.11 настоящего Формата.

Для каждого структурного элемента логической модели файла обмена приводятся следующие сведения:

наименование элемента. Приводится полное наименование элемента**;

сокращенное наименование элемента. Приводится сокращенное наименование элемента. Синтаксис сокращенного наименования должен удовлетворять спецификации XML;

признак типа элемента. Может принимать следующие значения: "С" - сложный элемент логической модели (содержит вложенные элементы), "П" - простой элемент логической модели, реализованный в виде элемента XML файла, "А" - простой элемент логической модели, реализованный в виде атрибута элемента XML файла. Простой элемент логической модели не содержит вложенные элементы;

формат значения элемента. Формат значения элемента представляется следующими условными обозначениями: Т - символьная строка; N - числовое значение (целое или дробное).

Формат символьной строки указывается в виде Т(n-к) или Т(=к), где n - минимальное количество знаков, к - максимальное количество знаков, символ "-" - разделитель, символ "=" означает фиксированное количество знаков в строке. В случае, если

минимальное количество знаков равно 0, формат имеет вид Т(0-к). В случае, если максимальное количество знаков неограниченно, формат имеет вид Т(n-).

Формат числового значения указывается в виде N(m.к), где m - максимальное количество знаков в числе, включая знак (для отрицательного числа), целую и дробную части числа без разделяющей десятичной точки, к - максимальное число знаков дробной части числа. Если число знаков дробной части числа равно 0 (т.е. число целое), то формат числового значения имеет вид N(m).

Для простых элементов, являющихся базовыми в XML (определенными в http://www.w3.org/TR/xmlschema-0), например элемент с типом "date", поле "Формат значения элемента" не заполняется. Для таких элементов в поле "Дополнительная информация" указывается тип базового элемента;

признак обязательности элемента определяет обязательность наличия элемента (совокупности наименования элемента и его значения) в файле обмена. Признак обязательности элемента может принимать следующие значения: "О" - наличие элемента в файле обмена обязательно; "Н" - присутствие элемента в файле обмена необязательно, т.е. элемент может отсутствовать. Если элемент принимает ограниченный перечень значений (по классификатору, кодовому словарю и т.п.), то признак обязательности элемента дополняется символом "К". Например: "ОК". В случае, если количество реализаций элемента может быть более одной, то признак обязательности элемента дополняется символом "М". Например: "НМ", "ОКМ";

дополнительная информация. Для сложных элементов указывается ссылка на таблицу, в которой описывается состав данного элемента. Для элементов, принимающих ограниченный перечень значений из классификатора (кодового словаря и т.п.), указывается соответствующее наименование классификатора (кодового словаря и т.п.) или приводится перечень возможных значений. Для классификатора (кодового словаря и т.п.) может указываться ссылка на его местонахождение. Для элементов, использующих пользовательский тип данных, указывается наименование типового элемента.

XSD схема файла обмена в электронном виде приводится отдельным файлом и размещается на сайте Федеральной налоговой службы.

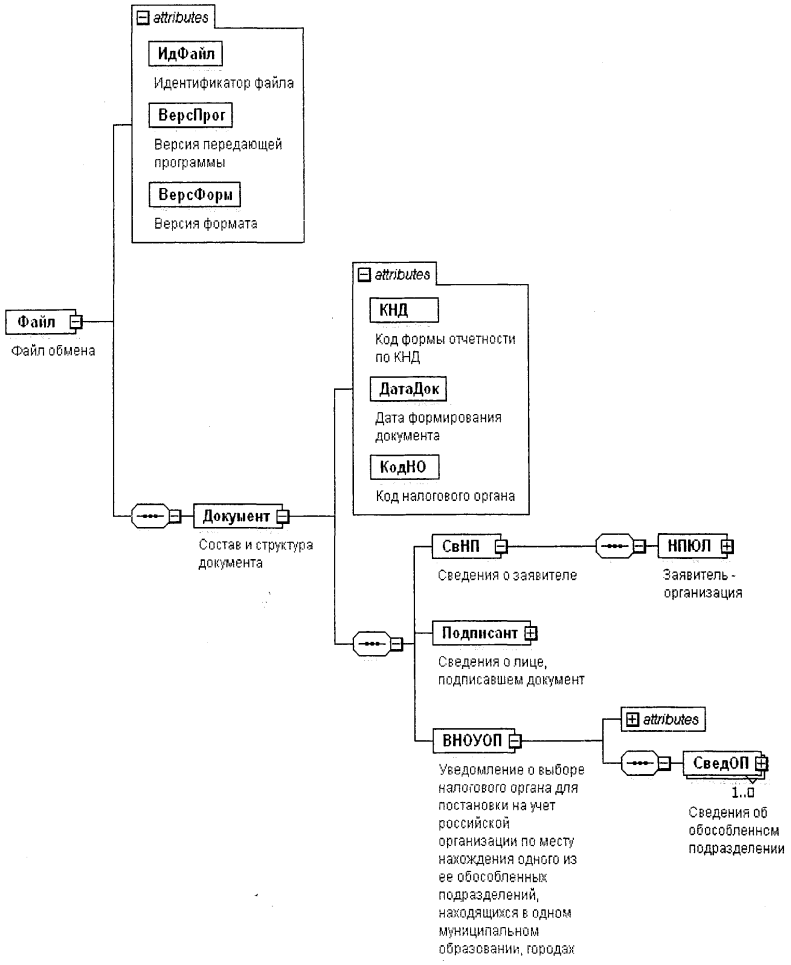

федерального значения Москве и Санкт-Петербурге на территориях, подведомственных разным налоговым органам

Рисунок 1. Диаграмма структуры файла обмена

Таблица 4.1

Файл обмена (Файл)

Наименование элемента	Сокращенное наименование (код) элемента	Признак типа элемента	Формат элемента	Признак обязательности элемента	Дополнительная информация
Идентификатор файла	ИдФайл	А	Т(1-100)	О	Содержит (повторяет) имя сформированного файла (без расширения)
Версия передающей программы	ВерсПрог	А	Т(1-40)	О	
Версия формата	ВерсФорм	А	Т(1-5)	О	Принимает значение: 5.01
Состав и структура документа	Документ	С		О	Состав элемента представлен в табл. 4.2

Таблица 4.2

Состав и структура документа (Документ)

Наименование элемента	Сокращенное наименование (код) элемента	Признак типа элемента	Формат элемента	Признак обязательности элемента	Дополнительная информация
Код формы отчетности по КНД	КНД	А	Т(=7)	ОК	Типовой элемент .Принимает значение: 1111054
Дата формирования документа	ДатаДок	А	Т(=10)	О	Типовой элемент .Дата в формате ДД.ММ.ГГГГ
Код налогового органа	КодНО	А	Т(=4)	ОК	Типовой элемент .Значение выбирается в соответствии с классификатором "Система обозначений налоговых органов"
Сведения о заявителе	СвНП	С		О	Состав элемента представлен в табл. 4.3
Сведения о лице, подписавшем документ	Подписант	С		О	Состав элемента представлен в табл. 4.5
Уведомление о выборе налогового органа для постановки на учет российской организации по месту нахождения одного из ее обособленных подразделений, находящихся в одном муниципальном образовании, городах федерального значения Москве и Санкт-Петербурге на территориях, подведомственных разным налоговым органам	ВНОУОП	С		О	Состав элемента представлен в табл. 4.7

Таблица 4.3

Сведения о заявителе (СвНП)

Наименование элемента	Сокращенное наименование (код) элемента	Признак типа элемента	Формат элемента	Признак обязательности элемента	Дополнительная информация
Заявитель-организация	НПЮЛ	С		О	Состав элемента представлен в табл. 4.4

Таблица 4.4

Заявитель-организация (НПЮЛ)

Наименование элемента	Сокращенное наименование (код) элемента	Признак типа элемента	Формат элемента	Признак обязательности элемента	Дополнительная информация
Наименование российской организации в соответствии с учредительными документами	НаимОрг	А	Т(1-1000)	О	Приводится полное наименование российской организации
ИНН организации	ИННЮЛ	А	Т(=10)	О	Типовой элемент
КПП	КПП	А	Т(=9)	О	Типовой элемент
ОГРН	ОГРН	А	Т(=13)	О	Типовой элемент

Таблица 4.5

Сведения о лице, подписавшем документ (Подписант)

Наименование элемента	Сокращенное наименование (код) элемента	Признак типа элемента	Формат элемента	Признак обязательности элемента	Дополнительная информация
Признак лица, подписавшего документ	ПрПодп	А	Т(=1)	ОК	Принимает значение:3 - руководитель организации |4 - представитель организации
ИНН физического лица	ИННФЛ	А	Т(=12)	Н	Типовой элемент
Номер контактного телефона	Тлф	А	Т(1-20)	Н	
E-mail	E-mail	А	Т(1-45)	Н	
Фамилия, имя, отчество	ФИО	С		О	Типовой элемент .Состав элемента представлен в табл. 4.11
Сведения о представителе налогоплательщика	СвПред	С		Н	Состав элемента представлен в табл. 4.6.Обязательно для "ПрПодп"= 4

Таблица 4.6

Сведения о представителе налогоплательщика (СвПред)

Наименование элемента	Сокращенное наименование (код) элемента	Признак типа элемента	Формат элемента	Признак обязательности элемента	Дополнительная информация
Наименование документа, подтверждающего полномочия представителя налогоплательщика	НаимДок	А	Т(1-120)	О	

Таблица 4.7

Уведомление о выборе налогового органа для постановки на учет российской организации по месту нахождения одного из ее обособленных подразделений, находящихся в одном муниципальном образовании, городах федерального значения Москве и Санкт-Петербурге на территориях, подведомственных разным налоговым органам (ВНОУОП)

Наименование элемента	Сокращенное наименование (код) элемента	Признак типа элемента	Формат элемента	Признак обязательности элемента	Дополнительная информация
Код налогового органа, выбранного для постановки на учет российской организации по месту нахождения обособленных подразделений	КодНОВыб	А	Т(=4)	ОК	Типовой элемент . Значение выбирается в соответствии с классификатором "Система обозначений налоговых органов"
Количество обособленных подразделений	КолОП	А	N(4)	О	
Признак того, что постановка на учет российской организации по месту нахождения вновь создаваемых филиалов, представительств, иных обособленных подразделений после подачи уведомления осуществляется в выбранном налоговом органе	ПрПостУч	А	Т(=1)	ОК	Принимает значение:1 - да |2 - нет
Сведения об обособленном подразделении	СведОП	С		ОМ	Состав элемента представлен в табл. 4.8

Таблица 4.8

Сведения об обособленном подразделении (СведОП)

Наименование элемента	Сокращенное наименование (код) элемента	Признак типа элемента	Формат элемента	Признак обязательности элемента	Дополнительная информация
Наименование обособленного подразделения	НаимОП	А	Т(1-1000)	Н	
КПП, присвоенный организации при постановке на учет в налоговом органе по месту нахождения обособленного подразделения	КППОП	А	Т(=9)	Н	Типовой элемент
Вид обособленного подразделения	ВидОП	А	Т(=1)	ОК	Принимает значение:1 - филиал |2 - представительство |3 - иное обособленное подразделение
Адрес места нахождения обособленного подразделения в Российской Федерации	АдрМНОП	С		О	Типовой элемент .Состав элемента представлен в табл. 4.10
Сведения о внесении записи в ЕГРЮЛ о создании филиала/представительства	СведГРН	С		Н	Состав элемента представлен в табл. 4.9.Обязательно для =1 | 2

Таблица 4.9

Сведения о внесении записи в ЕГРЮЛ о создании филиала/представительства (СведГРН)

Наименование элемента	Сокращенное наименование (код) элемента	Признак типа элемента	Формат элемента	Признак обязательности элемента	Дополнительная информация
ГРН записи в ЕГРЮЛ о создании филиала/представительства	ГРН	А	Т(=13)	Н	Типовой элемент .Обязательно заполняется при наличии выписки из регистрирующего органа о внесении записи в ЕГРЮЛ о создании филиала/представительства
Дата внесения записи в ЕГРЮЛ о создании филиала/представительства	ДатаГРН	А	Т(=10)	Н	Типовой элемент .Дата в формате ДД.ММ.ГГГГ. Обязательно заполняется при наличии выписки из регистрирующего органа о внесении записи в ЕГРЮЛ о создании филиала/представительства

Таблица 4.10

Адрес в Российской Федерации (АдрРФТип)

Наименование элемента	Сокращенное наименование (код) элемента	Признак типа элемента	Формат элемента	Признак обязательности элемента	Дополнительная информация
Индекс	Индекс	А	Т(=6)	Н	
Код Региона	КодРегион	А	Т(=2)	ОК	Типовой элемент .Значение выбирается в соответствии с перечнем из приложения N 2 к Порядку заполнения формы "Уведомление о выборе налогового органа для постановки на учет российской организации по месту нахождения одного из ее обособленных подразделений, находящихся в одном муниципальном образовании, городах федерального значения Москве и Санкт-Петербурге на территориях, подведомственных разным налоговым органам"
Район	Район	А	Т(1-50)	Н	
Город	Город	А	Т(1-50)	Н	
Населенный пункт	НаселПункт	А	Т(1-50)	Н	
Улица	Улица	А	Т(1-50)	Н	
Дом	Дом	А	Т(1-8)	Н	
Корпус	Корпус	А	Т(1-8)	Н	
Квартира	Кварт	А	Т(1-8)	Н	

Таблица 4.11

Фамилия, имя, отчество (ФИОТип)

Наименование элемента	Сокращенное наименование (код) элемента	Признак типа элемента	Формат элемента	Признак обязательности элемента	Дополнительная информация
Фамилия	Фамилия	А	Т(1-60)	О	
Имя	Имя	А	Т(1-60)	О	
Отчество	Отчество	А	Т(1-60)	Н	

* Передача файла от отправителя к конечному получателю (K) может осуществляться в несколько этапов через другие налоговые органы, осуществляющие передачу файла на промежуточных этапах, которые обозначаются идентификатором A. В случае передачи файла от отправителя к конечному получателю при отсутствии налоговых органов, осуществляющих передачу на промежуточных этапах, значения идентификаторов A и K совпадают. Для файлов, представляемых налогоплательщиками в налоговый орган, идентификатор конечного получателя в имени файла K должен совпадать со значением атрибута "Код налогового органа" (КодНО) в представляемом файле обмена.

** В строке таблицы могут быть описаны несколько элементов, наименования которых разделены символом " | ". Такая форма записи применяется в случае возможного наличия в файле обмена только одного элемента из описанных в этой строке.

Приложение N 12

Формат заявления физического лица о постановке на учет в налоговом органе

ГАРАНТ:

См. справку "Формат представления налоговой и бухгалтерской отчетности в электронном виде (версия 5.00)"

I. Общие сведения

1. Настоящий документ описывает требования к XML файлам (далее - файлам обмена) для формирования двумерного штрих-кода, содержащего информацию о заявлении физического лица о постановке на учет в налоговом органе, а также о передаче этой информации в электронном виде в налоговый орган.

2. Номер версии настоящего формата 5.02, часть DXII.

II. Описание файла обмена

3. Имя файла обмена должно иметь следующий вид:

R_T_A_K_O_GGGGMMDD_N, где:

R_T - префикс, принимающий значение UT_ZPUFL;

A_K - идентификатор получателя информации, где: A - идентификатор получателя, которому направляется файл обмена, K - идентификатор конечного получателя, для которого предназначена информация из данного файла обмена*. Каждый из идентификаторов (A и K) имеет вид для налоговых органов - четырехразрядный код (код налогового органа по СОНО);

O - идентификатор отправителя информации имеет вид:

для организаций - девятнадцатиразрядный код (ИНН и КПП организации);

для физических лиц - двенадцатиразрядный код (ИНН физического лица, при наличии. При отсутствии ИНН - последовательность из двенадцати нулей);

GGGG - год формирования передаваемого файла, MM - месяц, DD - день;

N - идентификационный номер файла (длина - от 1 до 36 знаков. Идентификационный номер файла должен обеспечивать уникальность файла).

Расширение имени файла - xml. Расширение имени файла может указываться как строчными, так и прописными буквами.

Параметры первой строки файла обмена

Первая строка XML файла должна иметь следующий вид:

Имя файла, содержащего XML схему файла обмена, должно иметь следующий вид:

UT_ZPUFL_1_512_00_05_02_xx, где xx - номер версии схемы. Расширение имени файла - xsd.

4. Логическая модель файла обмена представлена в виде диаграммы структуры файла обмена на рисунке 1 настоящего Формата. Элементами логической модели файла обмена являются элементы и атрибуты XML файла. Перечень структурных элементов логической модели файла обмена и сведения о них приведены в таблицах 4.1 - 4.8 настоящего Формата.

Для каждого структурного элемента логической модели файла обмена приводятся следующие сведения:

наименование элемента. Приводится полное наименование элемента**;

сокращенное наименование элемента. Приводится сокращенное наименование элемента. Синтаксис сокращенного наименования должен удовлетворять спецификации XML;

признак типа элемента. Может принимать следующие значения: "С" - сложный элемент логической модели (содержит вложенные элементы), "П" - простой элемент логической модели, реализованный в виде элемента XML файла, "А" - простой элемент логической модели, реализованный в виде атрибута элемента XML файла. Простой элемент логической модели не содержит вложенные элементы;

формат значения элемента. Формат значения элемента представляется следующими условными обозначениями: Т - символьная строка; N - числовое значение (целое или дробное).

Формат символьной строки указывается в виде Т(n-к) или Т(=к), где n - минимальное количество знаков, к - максимальное количество знаков, символ "-" - разделитель, символ "=" означает фиксированное количество знаков в строке. В случае, если минимальное количество знаков равно 0, формат имеет вид Т(0-к). В случае, если максимальное количество знаков

неограниченно, формат имеет вид Т(n-).

Формат числового значения указывается в виде N(m.к), где m - максимальное количество знаков в числе, включая знак (для отрицательного числа), целую и дробную части числа без разделяющей десятичной точки, к - максимальное число знаков дробной части числа. Если число знаков дробной части числа равно 0 (т.е. число целое), то формат числового значения имеет вид N(m).

Для простых элементов, являющихся базовыми в XML (определенными в http://www.w3.org/TR/xmlschema-0), например элемент с типом "date", поле "Формат значения элемента" не заполняется. Для таких элементов в поле "Дополнительная информация" указывается тип базового элемента;

признак обязательности элемента определяет обязательность наличия элемента (совокупности наименования элемента и его значения) в файле обмена. Признак обязательности элемента может принимать следующие значения: "О" - наличие элемента в файле обмена обязательно; "Н" - присутствие элемента в файле обмена необязательно, т.е. элемент может отсутствовать. Если элемент принимает ограниченный перечень значений (по классификатору, кодовому словарю и т.п.), то признак обязательности элемента дополняется символом "К". Например: "ОК". В случае если количество реализаций элемента может быть более одной, то признак обязательности элемента дополняется символом "М". Например: "НМ", "ОКМ";

дополнительная информация. Для сложных элементов указывается ссылка на таблицу, в которой описывается состав данного элемента. Для элементов, принимающих ограниченный перечень значений из классификатора (кодового словаря и т.п.), указывается соответствующее наименование классификатора (кодового словаря и т.п.) или приводится перечень возможных значений. Для классификатора (кодового словаря и т.п.) может указываться ссылка на его местонахождение. Для элементов, использующих пользовательский тип данных, указывается наименование типового элемента.

XSD схема файла обмена в электронном виде приводится отдельным файлом и размещается на сайте Федеральной налоговой службы.

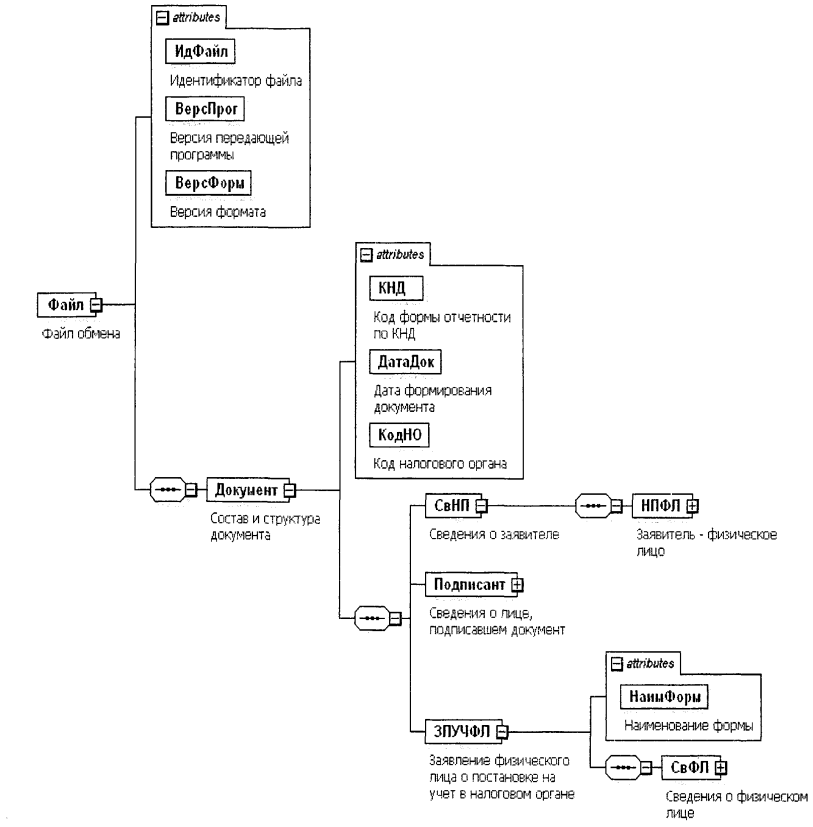

Рисунок 1. Диаграмма структуры файла обмена

Таблица 4.1

Файл обмена (Файл)

Наименование элемента	Сокращенное наименование (код) элемента	Признак типа элемента	Формат элемента	Признак обязательности элемента	Дополнительная информация
Идентификатор файла	ИдФайл	А	Т(1-100)	О	Содержит (повторяет) имя сформированного файла (без расширения)
Версия передающей программы	ВерсПрог	А	Т(1-40)	О	
Версия формата	ВерсФорм	А	Т(1-5)	О	Принимает значение: 5.02
Состав и структура документа	Документ	С		О	Состав элемента представлен в табл. 4.2

Таблица 4.2

Состав и структура документа (Документ)

Наименование элемента	Сокращенное наименование (код) элемента	Признак типа элемента	Формат элемента	Признак обязательности элемента	Дополнительная информация
Код формы отчетности по КНД	КНД	А	Т(=7)	ОК	Типовой элемент .Принимает значение: 1112015
Дата формирования документа	ДатаДок	А	Т(=10)	О	Типовой элемент .Дата в формате ДД.ММ.ГГГГ
Код налогового органа	КодНО	А	Т(=4)	ОК	Типовой элемент . Значение выбирается в соответствии с классификатором "Система обозначений налоговых органов"
Сведения о заявителе	СвНП	С		О	Состав элемента представлен в табл. 4.3
Сведения о лице, подписавшем документ	Подписант	С		О	Состав элемента представлен в табл. 4.5
Заявление физического лица о постановке на учет в налоговом органе	ЗПУЧФЛ	С		О	Состав элемента представлен в табл. 4.7

Таблица 4.3

Сведения о заявителе (СвНП)

Наименование элемента	Сокращенное наименование (код) элемента	Признак типа элемента	Формат элемента	Признак обязательности элемента	Дополнительная информация
Заявитель - физическое лицо	НПФЛ	С		О	Состав элемента представлен в табл. 4.4

Таблица 4.4

Заявитель - физическое лицо (НПФЛ)

Наименование элемента	Сокращенное наименование (код) элемента	Признак типа элемента	Формат элемента	Признак обязательности элемента	Дополнительная информация
ИНН физического лица	ИННФЛ	А	Т(=12)	Н	Типовой элемент
Фамилия физического лица (в соответствии с документом, удостоверяющим личность)	Фамилия	А	Т(1-60)	О	
Имя физического лица (в соответствии с документом, удостоверяющим личность)	Имя	А	Т(1-60)	О	
Признак отсутствия отчества |Отчество физического лица (в соответствии с документом, удостоверяющим личность)	ПрОтч Отчество	П П	Т(=1) Т(1-60)	ОК О	Принимает значение: 1

Таблица 4.5

Сведения о лице, подписавшем документ (Подписант)

Наименование элемента	Сокращенное наименование (код) элемента	Признак типа элемента	Формат элемента	Признак обязательности элемента	Дополнительная информация
Признак лица, подписавшего документ	ПрПодп	А	Т(=1)	ОК	Принимает значение:5 - физическое лицо |6 - представитель физического лица
Номер контактного телефона	Тлф	А	Т(1-20)	Н	
E-mail	E-mail	А	Т(1-45)	Н	
Фамилия, имя, отчество	ФИО	С		Н	Типовой элемент .Состав элемента представлен в табл. 4.13.Элемент обязателен для =6
Сведения о представителе	СвПред	С		Н	Состав элемента представлен в табл. 4.6. Элемент обязателен для =6

Таблица 4.6

Сведения о представителе (СвПред)

Наименование элемента	Сокращенное наименование (код) элемента	Признак типа элемента	Формат элемента	Признак обязательности элемента	Дополнительная информация
ИНН представителя	ИННФЛ	А	Т(=12)	Н	Типовой элемент
Наименование документа, подтверждающего полномочия представителя	НаимДок	А	Т(1-120)	О	

Таблица 4.7

Заявление физического лица о постановке на учет в налоговом органе (ЗПУЧФЛ)

Наименование элемента	Сокращенное наименование (код) элемента	Признак типа элемента	Формат элемента	Признак обязательности элемента	Дополнительная информация
Наименование формы	НаимФорм	А	Т(=66)	О	Принимает значение:Заявление физического лица о постановке на учет в налоговом органе
Сведения о физическом лице	СвФЛ	С		О	Состав элемента представлен в табл. 4.8

Таблица 4.8

Сведения о физическом лице (СвФЛ)

Наименование элемента	Сокращенное наименование (код) элемента	Признак типа элемента	Формат элемента	Признак обязательности элемента	Дополнительная информация
Пол	Пол	А	Т(=1)	ОК	Принимает значение:1 - мужской |2 - женский
Дата рождения	ДатаРожд	А	Т(=10)	О	Типовой элемент .Дата в формате ДД.ММ.ГГГГ
Место рождения	МестоРожд	А	Т(1-128)	О	
Признак наличия гражданства	ПрГражд	А	Т(=1)	ОК	Принимает значение:1 - гражданин |2 - лицо без гражданства
Код страны	ОКСМ	А	Т(=3)	ОК	Типовой элемент
Признак адреса в Российской Федерации	ПрАдрРФ	А	Т(=1)	ОК	Принимает значение:1 - место жительства |2 - место пребывания (при отсутствииместа жительства)
Дата регистрации по адресу места жительства (места пребывания)	ДатаРег	А	Т(=10)	О	Типовой элемент .Дата в формате ДД.ММ.ГГГГ
Признак прежнего адреса в Российской Федерации	ПрАдрРФПр	А	Т(=1)	НК	Элемент обязателен при присутствии.Принимает значение:1 - место жительства |2 - место пребывания (при отсутствииместа жительства)
Дата регистрации по прежнему адресу места жительства (места пребывания)	ДатаРегПр	А	Т(=10)	Н	Типовой элемент .Дата в формате ДД.ММ.ГГГГ.Элемент обязателен при присутствии
Страна постоянного проживания до прибытия в Российскую Федерацию (для иностранного гражданина и лица без гражданства)	СтранаПрож	А	Т(=3)	НК	Типовой элемент .Элемент обязателен при- =1, если ≠ 643- =2
Дата окончания регистрации по месту жительства (месту пребывания) на территории Российской Федерации (при ее наличии) (для иностранного гражданина и лица без гражданства)	ДатаРегКон	А	Т(=10)	Н	Типовой элемент .Дата в формате ДД.ММ.ГГГГ.Элемент не может присутствовать при =1, если =643
Фамилия, имя, отчество последние и год их замены (если изменялись после 01.09.1996)	ФИОИзм	С		Н	Состав элемента представлен в табл. 4.9
Сведения о документе, удостоверяющем личность физического лица	УдЛичнФЛ	С		О	Состав элемента представлен в табл. 4.10
Адрес в Российской Федерации	АдрРФ	С		О	Типовой элемент .Состав элемента представлен в табл. 4.12
Сведения о документе, подтверждающем регистрацию по месту жительства в Российской Федерации (для иностранного гражданина или лица без гражданства; для гражданина России, представившего документ, удостоверяющий личность, отличный от паспорта гражданина Российской Федерации) или регистрацию по месту пребывания (при отсутствии места жительства)	ДокРегРФ	С		Н	Элемент обязателен при- =1, если ≠ 643- =1, если =643 и[≠ 21 или =2]- =2Состав элемента представлен в табл. 4.11
Прежний адрес в Российской Федерации	АдрРФПр	С		Н	Типовой элемент .Элемент обязателен при присутствии или .Состав элемента представлен в табл. 4.12
Адрес для взаимодействия с физическим лицом, проживающим не по адресу места жительства (места пребывания), если заявление направлено по почте	АдрРФВз	С		Н	Типовой элемент .Состав элемента представлен в табл. 4.12

Таблица 4.9

Фамилия, имя, отчество последние и год их замены (если изменялись после 01.09.1996) (ФИОИзм)

Наименование элемента	Сокращенное наименование (код) элемента	Признак типа элемента	Формат элемента	Признак обязательности элемента	Дополнительная информация
Фамилия последняя	ФамилияП	А	Т(1-60)	Н	
Год замены фамилии (если изменялась после 01.09.1996)	ГодИзмФам	А		Н	Типовой элемент в формате ГГГГ.Элемент обязателен, если присутствует
Имя последнее	ИмяП	А	Т(1-60)	Н	
Год замены имени (если изменялось после 01.09.1996)	ГодИзмИм	А		Н	Типовой элемент в формате ГГГГ.Элемент обязателен, если присутствует
Отчество последнее	ОтчествоП	А	Т(1-60)	Н	
Год замены отчества (если изменялось после 01.09.1996)	ГодИзмОтч	А		Н	Типовой элемент в формате ГГГГ.Элемент обязателен, если присутствует

Таблица 4.10

Сведения о документе, удостоверяющем личность физического лица (УдЛичнФЛ)

Наименование элемента	Сокращенное наименование (код) элемента	Признак типа элемента	Формат элемента	Признак обязательности элемента	Дополнительная информация
Код вида документа, удостоверяющего личность	КодВидДок	А	Т(=2)	ОК	Типовой элемент .Значение выбирается в соответствии с перечнем из приложения N 1 к Порядку заполнения формы "Заявление физического лица о постановке на учет в налоговом органе"
Серия и номер документа, удостоверяющего личность	СерНомДок	А	Т(1-25)	О	
Наименование органа, выдавшего документ, удостоверяющий личность	ВыдДок	А	Т(1-255)	О	
Код подразделения, выдавшего документ, удостоверяющий личность	КодВыдДок	А	Т(=7)	Н	
Дата выдачи документа, удостоверяющего личность	ДатаДок	А	Т(=10)	О	Типовой элемент .Дата в формате ДД.ММ.ГГГГ

Таблица 4.11

Сведения о документе, подтверждающем регистрацию по месту жительства в Российской Федерации (для иностранного гражданина или лица без гражданства; для гражданина России, представившего документ, удостоверяющий личность, отличный от паспорта гражданина Российской Федерации) или регистрацию по месту пребывания (при отсутствии места жительства) (ДокРегРФ)

Наименование элемента	Сокращенное наименование (код) элемента	Признак типа элемента	Формат элемента	Признак обязательности элемента	Дополнительная информация
Код вида документа	КодВидДок	А	Т(=2)	ОК	Типовой элемент .Значение выбирается в соответствии с перечнем из приложения N 1 к Порядку заполнения формы "Заявление физического лица о постановке на учет в налоговом органе"
Серия и номер документа	СерНомДок	А	Т(1-25)	О	
Наименование органа, выдавшего документ	ВыдДок	А	Т(1-255)	О	
Дата выдачи документа	ДатаДок	А	Т(=10)	О	Типовой элемент .Дата в формате ДД.ММ.ГГГГ

Таблица 4.12

Адрес в Российской Федерации (АдрРФТип)

Наименование элемента	Сокращенное наименование (код) элемента	Признак типа элемента	Формат элемента	Признак обязательности элемента	Дополнительная информация
Индекс	Индекс	А	Т(=6)	Н	
Код Региона	КодРегион	А	Т(=2)	ОК	Типовой элемент .Значение выбирается в соответствии с перечнем из приложения N 2 к Порядку заполнения формы "Уведомление о выборе налогового органа для постановки на учет российской организации по месту нахождения одного из ее обособленных подразделений, находящихся в одном муниципальном образовании, городах федерального значения Москве и Санкт- Петербурге на территориях, подведомственных разным налоговым органам"
Район	Район	А	Т(1-50)	Н	
Город	Город	А	Т(1-50)	Н	
Населенный пункт	НаселПункт	А	Т(1-50)	Н	
Улица	Улица	А	Т(1-50)	Н	
Дом	Дом	А	Т(1-8)	Н	
Корпус	Корпус	А	Т(1-8)	Н	
Квартира	Кварт	А	Т(1-8)	Н	

Таблица 4.13

Фамилия, имя, отчество (ФИОТип)

Наименование элемента	Сокращенное наименование (код) элемента	Признак типа элемента	Формат элемента	Признак обязательности элемента	Дополнительная информация
Фамилия	Фамилия	А	Т(1-60)	О	
Имя	Имя	А	Т(1-60)	О	
Отчество	Отчество	А	Т(1-60)	Н	

---

* Передача файла от отправителя к конечному получателю (К) может осуществляться в несколько этапов через другие налоговые органы, осуществляющие передачу файла на промежуточных этапах, которые обозначаются идентификатором А. В случае передачи файла от отправителя к конечному получателю при отсутствии налоговых органов, осуществляющих передачу на промежуточных этапах, значения идентификаторов А и К совпадают. Для файлов, представляемых налогоплательщиками в налоговый орган, идентификатор конечного получателя в имени файла К должен совпадать со значением атрибута "Код налогового органа" (КодНО) в представляемом файле обмена.

** В строке таблицы могут быть описаны несколько элементов, наименования которых разделены символом " | ". Такая форма записи применяется в случае возможного наличия в файле обмена только одного элемента из описанных в этой строке.

Приложение N 13

Формат заявления индивидуального предпринимателя о постановке на учет в налоговом органе в качестве индивидуального предпринимателя, применяющего упрощенную систему налогообложения на основе патента

ГАРАНТ:

См. справку "Формат представления налоговой и бухгалтерской отчетности в электронном виде (версия 5.00)"

I. Общие положения

1. Настоящий документ описывает требования к XML файлам (далее - файлам обмена) передачи в электронном виде сведений о заявлении индивидуального предпринимателя о постановке на учет в налоговом органе в качестве индивидуального предпринимателя, применяющего упрощенную систему налогообложения на основе патента, в налоговый орган.

2. Номер версии настоящего формата 5.02, часть DI.

II. Описание файла обмена

3. Имя файла обмена должно иметь следующий вид:

R_T_A_K_O_GGGGMMDD_N, где:

R_T- префикс, принимающий значение UT_USNPT;

A_K - идентификатор получателя информации, где: A - идентификатор получателя, которому направляется файл обмена, K -

идентификатор конечного получателя, для которого предназначена информация из данного файла обмена*. Каждый из идентификаторов (A и K) имеет вид для налоговых органов - четырехразрядный код (код налогового органа по СОНО);

O - идентификатор отправителя информации, имеет вид:

для организаций - девятнадцатиразрядный код (ИНН и КПП организации);

для физических лиц - двенадцатиразрядный код (ИНН физического лица, при наличии. При отсутствии ИНН - последовательность из двенадцати нулей);

GGGG - год формирования передаваемого файла, MM - месяц, DD - день;

N - идентификационный номер файла (длина - от 1 до 36 знаков. Идентификационный номер файла должен обеспечивать уникальность файла).

Расширение имени файла - xml. Расширение имени файла может указываться как строчными, так и прописными буквами.

Параметры первой строки файла обмена

Первая строка XML файла должна иметь следующий вид:

Имя файла, содержащего XML схему файла обмена, должно иметь следующий вид:

UT_USNPT_1_501_00_05_02_xx, где xx - номер версии схемы.

Расширение имени файла - xsd.

4. Логическая модель файла обмена представлена в виде диаграммы структуры файла обмена на рисунке 1 настоящего Формата. Элементами логической модели файла обмена являются элементы и атрибуты XML файла. Перечень структурных элементов логической модели файла обмена и сведения о них приведены в таблицах 4.1 - 4.8 настоящего Формата.

Для каждого структурного элемента логической модели файла обмена приводятся следующие сведения:

наименование элемента. Приводится полное наименование элемента**;

сокращенное наименование элемента. Приводится сокращенное наименование элемента. Синтаксис сокращенного наименования должен удовлетворять спецификации XML;

признак типа элемента. Может принимать следующие значения: "С" - сложный элемент логической модели (содержит вложенные элементы), "П" - простой элемент логической модели, реализованный в виде элемента XML файла, "А" - простой элемент логической модели, реализованный в виде атрибута элемента XML файла. Простой элемент логической модели не содержит вложенные элементы;

формат значения элемента. Формат значения элемента представляется следующими условными обозначениями: T - символьная строка; N - числовое значение (целое или дробное).

Формат символьной строки указывается в виде T(n-к) или T(=к), где n - минимальное количество знаков, к - максимальное количество знаков, символ "-" - разделитель, символ "=" означает фиксированное количество знаков в строке. В случае, если минимальное количество знаков равно 0, формат имеет вид T(0-к). В случае, если максимальное количество знаков неограниченно, формат имеет вид T(n-).

Формат числового значения указывается в виде N(m.к), где m - максимальное количество знаков в числе, включая знак (для отрицательного числа), целую и дробную части числа без разделяющей десятичной точки, к - максимальное число знаков дробной части числа. Если число знаков дробной части числа равно 0 (т.е. число целое), то формат числового значения имеет вид N(m).

Для простых элементов, являющихся базовыми в XML (определенными в http://www.w3.org/TR/xmlschema-0), например элемент с типом "date", поле "Формат значения элемента" не заполняется. Для таких элементов в поле "Дополнительная информация" указывается тип базового элемента;

признак обязательности элемента определяет обязательность наличия элемента (совокупности наименования элемента и его значения) в файле обмена. Признак обязательности элемента может принимать следующие значения: "О" - наличие элемента в файле обмена обязательно; "Н" - присутствие элемента в файле обмена необязательно, т.е. элемент может отсутствовать. Если элемент принимает ограниченный перечень значений (по классификатору, кодовому словарю и т.п.), то признак обязательности элемента дополняется символом "К". Например: "ОК". В случае, если количество реализаций элемента может быть более одной, то признак обязательности элемента дополняется символом "М". Например: "НМ", "ОКМ";

дополнительная информация. Для сложных элементов указывается ссылка на таблицу, в которой описывается состав данного элемента. Для элементов, принимающих ограниченный перечень значений из классификатора (кодового словаря и т.п.), указывается соответствующее наименование классификатора (кодового словаря и т.п.) или приводится перечень возможных значений. Для классификатора (кодового словаря и т.п.) может указываться ссылка на его местонахождение. Для элементов, использующих пользовательский тип данных, указывается наименование типового элемента.

XSD схема файла обмена в электронном виде приводится отдельным файлом и размещается на сайте Федеральной налоговой службы.

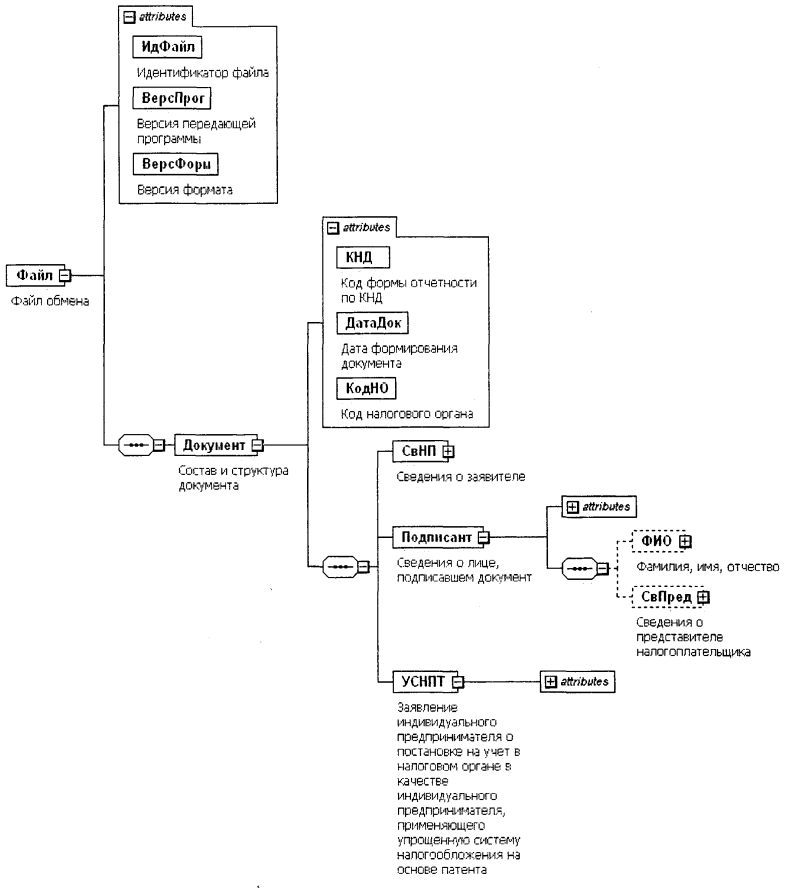

Рисунок 1. Диаграмма структуры файла обмена

Таблица 4.1

Файл обмена (Файл)

Наименование элемента	Сокращенное наименование (код) элемента	Признак типа элемента	Формат элемента	Признак обязательности элемента	Дополнительная информация
Идентификатор файла	ИдФайл	А	Т(1-100)	О	Содержит (повторяет) имя сформированного файла (без расширения)
Версия передающей программы	ВерсПрог	А	Т(1-40)	О	
Версия формата	ВерсФорм	А	Т(1-5)	О	Принимает значение: 5.02
Состав и структура документа	Документ	С		О	Состав элемента представлен в табл. 4.2

Таблица 4.2

Состав и структура документа (Документ)

Наименование элемента	Сокращенное наименование (код) элемента	Признак типа элемента	Формат элемента	Признак обязательности элемента	Дополнительная информация
Код формы отчетности по КНД	КНД	А	Т(=7)	ОК	Типовой элемент .Принимает значение: 1112018
Дата формирования документа	ДатаДок	А	Т(=10)	О	Типовой элемент .Дата в формате ДД.ММ.ГГГГ
Код налогового органа	КодНО	А	Т(=4)	ОК	Типовой элемент .Значение выбирается в соответствии с классификатором "Система обозначений налоговых органов"
Сведения о заявителе	СвНП	С		О	Состав элемента представлен в табл. 4.3
Сведения о лице, подписавшем документ	Подписант	С		О	Состав элемента представлен в табл. 4.5
Заявление индивидуального предпринимателя о постановке на учет в налоговом органе в качестве индивидуального предпринимателя, применяющего упрощенную систему налогообложения на основе патента	УСНПТ	С		О	Состав элемента представлен в табл. 4.7

Таблица 4.3

Сведения о заявителе (СвНП)

Наименование элемента	Сокращенное наименование (код) элемента	Признак типа элемента	Формат элемента	Признак обязательности элемента	Дополнительная информация
Налогоплательщик - физическое лицо (зарегистрированное в качестве индивидуального предпринимателя)	НПФЛ	С		О	Состав элемента представлен в табл. 4.4

Таблица 4.4

Налогоплательщик - физическое лицо (зарегистрированное в качестве индивидуального предпринимателя) (НПФЛ)

Наименование элемента	Сокращенное наименование (код) элемента	Признак типа элемента	Формат элемента	Признак обязательности элемента	Дополнительная информация
ИНН физического лица	ИННФЛ	А	Т(=12)	О	Типовой элемент
Основной государственный регистрационный номер индивидуального предпринимателя	ОГРНИП	А	Т(=15)	О	Типовой элемент
Фамилия, имя, отчество физического лица	ФИО	С		О	Типовой элемент .Состав элемента представлен в табл. 4.8

Таблица 4.5

Сведения о лице, подписавшем документ (Подписант)

Наименование элемента	Сокращенное наименование (код) элемента	Признак типа элемента	Формат элемента	Признак обязательности элемента	Дополнительная информация
Признак лица, подписавшего документ	ПрПодп	А	Т(=1)	ОК	Принимает значение:1 - индивидуальный предприниматель |2 - представитель индивидуальногопредпринимателя
Номер контактного телефона	Тлф	А	Т(1-20)	Н	
E-mail	E-mail	А	Т(1-45)	Н	
Фамилия, имя, отчество	ФИО	С		Н	Типовой элемент .Состав элемента представлен в табл. 4.8.Обязательно для =2
Сведения о представителе налогоплательщика	СвПред	С		Н	Состав элемента представлен в табл. 4.6.Обязательно для =2

Таблица 4.6

Сведения о представителе налогоплательщика (СвПред)

Наименование элемента	Сокращенное наименование (код) элемента	Признак типа элемента	Формат элемента	Признак обязательности элемента	Дополнительная информация
ИНН физического лица	ИННФЛ	А	Т(=12)	Н	Типовой элемент
Наименование документа, подтверждающего полномочия представителя налогоплательщика	НаимДок	А	Т(1-120)	О	

Таблица 4.7

Заявление индивидуального предпринимателя о постановке на учет в налоговом органе в качестве индивидуального предпринимателя, применяющего упрощенную систему налогообложения на основе патента (УСНПТ)

Наименование элемента	Сокращенное наименование (код) элемента	Признак типа элемента	Формат элемента	Признак обязательности элемента	Дополнительная информация
Наименование формы	НаимФорм	А	Т(=191)	О	Принимает значение:Заявление индивидуального предпринимателя о постановке на учет в налоговом органе в качестве индивидуального предпринимателя, применяющего упрощенную систему налогообложения на основе патента

Таблица 4.8

Фамилия, имя, отчество (ФИОТип)

Наименование элемента	Сокращенное наименование (код) элемента	Признак типа элемента	Формат элемента	Признак обязательности элемента	Дополнительная информация
Фамилия	Фамилия	А	Т(1-60)	О	
Имя	Имя	А	Т(1-60)	О	
Отчество	Отчество	А	Т(1-60)	Н	

---

* Передача файла от отправителя к конечному получателю (К) может осуществляться в несколько этапов через другие налоговые органы, осуществляющие передачу файла на промежуточных этапах, которые обозначаются идентификатором А. В случае передачи файла от отправителя к конечному получателю при отсутствии налоговых органов, осуществляющих передачу на промежуточных этапах, значения идентификаторов А и К совпадают. Для файлов, представляемых налогоплательщиками в налоговый орган, идентификатор конечного получателя в имени файла К должен совпадать со значением атрибута "Код налогового органа" (КодНО) в представляемом файле обмена.

** В строке таблицы могут быть описаны несколько элементов, наименования которых разделены символом " | ". Такая форма записи применяется в случае возможного наличия в файле обмена только одного элемента из описанных в этой строке.

Приложение N 14

Формат
запроса организации или физического лица, в том числе индивидуального предпринимателя, о направлении свидетельства о постановке на учет в налоговом органе и (или) уведомления о постановке на учет в налоговом органе (уведомления о снятии с учета в налоговом органе) в электронном виде

ГАРАНТ:

См. справку "Формат представления налоговой и бухгалтерской отчетности в электронном виде (версия 5.00)"

I. Общие положения

1. Настоящий документ описывает требования к XML файлам (далее - файлам обмена) для формирования двумерного штрих-кода, содержащего информацию о запросе организации или физического лица, в том числе индивидуального предпринимателя, о направлении свидетельства о постановке на учет в налоговом органе и (или) уведомления о постановке на учет в налоговом органе (уведомления о снятии с учета в налоговом органе) в электронном виде, а также о передаче этой информации в электронном виде в налоговый орган.

2. Номер версии настоящего формата 5.01, часть DXVI.

II. Описание файла обмена

3. Имя файла обмена должно иметь следующий вид:

R_T_A_K_O_GGGGMMDD_N, где:

R_T- префикс, принимающий значение UT_ZAPSVFU;

A_K - идентификатор получателя информации, где: A - идентификатор получателя, которому направляется файл обмена, K - идентификатор конечного получателя, для которого предназначена информация из данного файла обмена*. Каждый из идентификаторов (A и K) имеет вид для налоговых органов - четырехразрядный код (код налогового органа по СОНО);

O - идентификатор отправителя информации, имеет вид:

для организаций - девятнадцатиразрядный код (ИНН и КПП организации);

для физических лиц - двенадцатиразрядный код (ИНН физического лица, при наличии. При отсутствии ИНН - последовательность из двенадцати нулей);

GGGG - год формирования передаваемого файла, MM - месяц, DD - день;

N - идентификационный номер файла (длина - от 1 до 36 знаков. Идентификационный номер файла должен обеспечивать уникальность файла).

Расширение имени файла - xml. Расширение имени файла может указываться как строчными, так и прописными буквами.

Параметры первой строки файла обмена

Первая строка XML файла должна иметь следующий вид:

Имя файла, содержащего XML схему файла обмена, должно иметь следующий вид:

UT_ZAPSVFU_1_516_00_05_01_xx , где xx - номер версии схемы. Расширение имени файла - xsd.

4. Логическая модель файла обмена представлена в виде диаграммы структуры файла обмена на рисунке 1 настоящего Формата. Элементами логической модели файла обмена являются элементы и атрибуты XML файла. Перечень структурных элементов логической модели файла обмена и сведения о них приведены в таблицах 4.1 - 4.9 настоящего Формата.

Для каждого структурного элемента логической модели файла обмена приводятся следующие сведения:

наименование элемента. Приводится полное наименование элемента**;

сокращенное наименование элемента. Приводится сокращенное наименование элемента. Синтаксис сокращенного наименования должен удовлетворять спецификации XML;

признак типа элемента. Может принимать следующие значения: "С" - сложный элемент логической модели (содержит вложенные элементы), "П" - простой элемент логической модели, реализованный в виде элемента XML файла, "А" - простой элемент логической модели, реализованный в виде атрибута элемента XML файла. Простой элемент логической модели не содержит вложенные элементы;

формат значения элемента. Формат значения элемента представляется следующими условными обозначениями: T - символьная строка; N - числовое значение (целое или дробное).

Формат символьной строки указывается в виде T(n-к) или T(=к), где n - минимальное количество знаков, к - максимальное количество знаков, символ "-" - разделитель, символ "=" означает фиксированное количество знаков в строке. В случае, если минимальное количество знаков равно 0, формат имеет вид T(0-к). В случае, если максимальное количество знаков неограниченно, формат имеет вид T(n-).

Формат числового значения указывается в виде N(m.к), где m - максимальное количество знаков в числе, включая знак (для отрицательного числа), целую и дробную части числа без разделяющей десятичной точки, к - максимальное число знаков дробной части числа. Если число знаков дробной части числа равно 0 (т.е. число целое), то формат числового значения имеет вид N(m).

Для простых элементов, являющихся базовыми в XML (определенными в http://www.w3.org/TR/xmlschema-0), например элемент с типом "date", поле "Формат значения элемента" не заполняется. Для таких элементов в поле "Дополнительная информация" указывается тип базового элемента;

признак обязательности элемента определяет обязательность наличия элемента (совокупности наименования элемента и его значения) в файле обмена. Признак обязательности элемента может принимать следующие значения: "О" - наличие элемента в файле обмена обязательно; "Н" - присутствие элемента в файле обмена необязательно, т.е. элемент может отсутствовать. Если элемент принимает ограниченный перечень значений (по классификатору, кодовому словарю и т.п.), то признак обязательности элемента дополняется символом "К". Например: "ОК". В случае, если количество реализаций элемента может быть более одной, то признак обязательности элемента дополняется символом "М". Например: "НМ", "ОКМ";

дополнительная информация. Для сложных элементов указывается ссылка на таблицу, в которой описывается состав данного элемента. Для элементов, принимающих ограниченный перечень значений из классификатора (кодового словаря и т.п.), указывается соответствующее наименование классификатора (кодового словаря и т.п.) или приводится перечень возможных значений. Для классификатора (кодового словаря и т.п.) может указываться ссылка на его местонахождение. Для элементов, использующих пользовательский тип данных, указывается наименование типового элемента.

XSD схема файла обмена в электронном виде приводится отдельным файлом и размещается на сайте Федеральной налоговой службы.

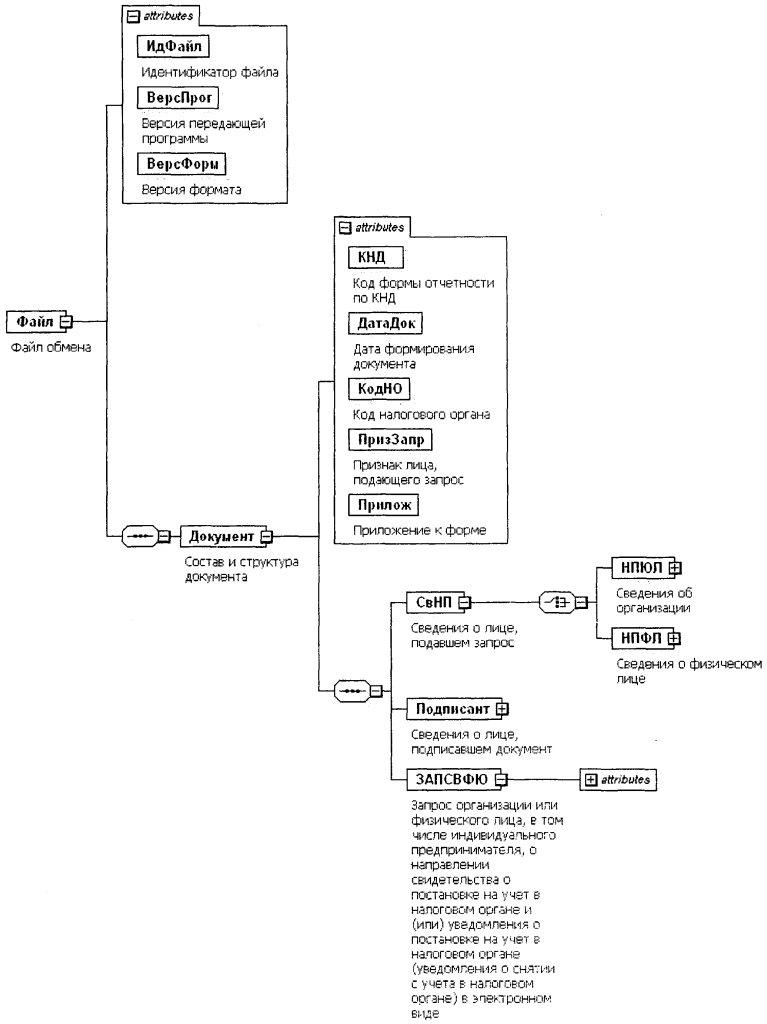

Рисунок 1. Диаграмма структуры файла обмена

Таблица 4.1

Файл обмена (Файл)

Наименование элемента	Сокращенное наименование (код) элемента	Признак типа элемента	Формат элемента	Признак обязательности элемента	Дополнительная информация
Идентификатор файла	ИдФайл	А	Т(1-100)	О	Содержит (повторяет) имя сформированного файла (без расширения)
Версия передающей программы	ВерсПрог	А	Т(1-40)	О	
Версия формата	ВерсФорм	А	Т(1-5)	О	Принимает значение: 5.01
Состав и структура документа	Документ	С		О	Состав элемента представлен в табл. 4.2

Таблица 4.2

Состав и структура документа (Документ)

Наименование элемента	Сокращенное наименование (код) элемента	Признак типа элемента	Формат элемента	Признак обязательности элемента	Дополнительная информация
Код формы отчетности по КНД	КНД	А	Т(=7)	ОК	Типовой элемент .Принимает значение: 1110023
Дата формирования документа	ДатаДок	А	Т(=10)	О	Типовой элемент .Дата в формате ДД.ММ.ГГГГ
Код налогового органа	КодНО	А	Т(=4)	ОК	Типовой элемент
Признак лица, подающего запрос	ПризЗапр	А	Т(=1)	ОК	Принимает значение:1 - российская организация |2 - иностранная организация |3 - индивидуальный предприниматель |4 - физическое лицо, не являющеесяиндивидуальным предпринимателем
Приложение к форме	Прилож	А	Т(=7)	ОК	Типовой элемент
Сведения о лице, подавшем запрос	СвНП	С		О	Состав элемента представлен в табл. 4.3
Сведения о лице, подписавшем документ	Подписант	С		О	Состав элемента представлен в табл. 4.6
Запрос организации или физического лица, в том числе индивидуального предпринимателя, о направлении свидетельства о постановке на учет в налоговом органе и (или) уведомления о постановке на учет в налоговом органе (уведомления о снятии с учета в налоговом органе) в электронном виде	ЗАПСВФЮ	С		О	Состав элемента представлен в табл. 4.8

Таблица 4.3

Сведения о лице, подавшем запрос (СвНП)

Наименование элемента	Сокращенное наименование (код) элемента	Признак типа элемента	Формат элемента	Признак обязательности элемента	Дополнительная информация
Сведения об организации |Сведения о физическом лице	НПЮЛ НПФЛ	С С		О О	Состав элемента представлен в табл. 4.4.Состав элемента представлен в табл. 4.5

Таблица 4.4

Сведения об организации (НПЮЛ)

Наименование элемента	Сокращенное наименование (код) элемента	Признак типа элемента	Формат элемента	Признак обязательности элемента	Дополнительная информация
Наименование организации	НаимОрг	А	Т(1-1000)	О	
ИНН организации	ИННЮЛ	А	Т(=10)	Н	Типовой элемент
КПП	КПП	А	Т(=9)	Н	Типовой элемент
ОГРН	ОГРН	А	Т(=13)	Н	Типовой элемент

Таблица 4.5

Сведения о физическом лице (НПФЛ)

Наименование элемента	Сокращенное наименование (код) элемента	Признак типа элемента	Формат элемента	Признак обязательности элемента	Дополнительная информация
ИНН с физического лица	ИННФЛ	А	Т(=12)	Н	Типовой элемент
ОГРНИП	ОГРНИП	А	Т(=15)	Н	Типовой элемент
Фамилия, имя, отчество физического лица	ФИО	С		О	Типовой элемент .Состав элемента представлен в табл. 4.9

Таблица 4.6

Сведения о лице, подписавшем документ (Подписант)

Наименование элемента	Сокращенное наименование (код) элемента	Признак типа элемента	Формат элемента	Признак обязательности элемента	Дополнительная информация
Признак лица, подписавшего документ	ПрПодп	А	Т(=1)	ОК	Принимает значение:1 - индивидуальный предприниматель,2 - представитель индивидуального предпринимателя,3 - руководитель организации |4 - представитель организации |5 - физическое лицо |6 - представитель физического лица
ИНН физического лица	ИННФЛ	А	Т(=12)	Н	Типовой элемент .Может указываться только для= 2 | 3 | 4 | 6
Номер контактного телефона	Тлф	А	Т(1-20)	Н	
E-mail	E-mail	А	Т(1-45)	Н	
Фамилия, имя, отчество	ФИО	С		Н	Типовой элемент .Состав элемента представлен в табл. 4.9Обязательно для = 2 | 3 | 4 | 6
Сведения о представителе налогоплательщика	СвПред	С		Н	Состав элемента представлен в табл. 4.7.Обязательно для = 2 | 4 | 6

Таблица 4.7

Сведения о представителе налогоплательщика (СвПред)

Наименование элемента	Сокращенное наименование (код) элемента	Признак типа элемента	Формат элемента	Признак обязательности элемента	Дополнительная информация
Наименование документа, подтверждающего полномочия представителя налогоплательщика	НаимДок	А	Т(1-120)	О	

Таблица 4.8

Запрос организации или физического лица, в том числе индивидуального предпринимателя, о направлении свидетельства о постановке на учет в налоговом органе и (или) уведомления о постановке на учет в налоговом органе (уведомления о снятии с учета в налоговом органе) в электронном виде (ЗАПСВФЮ)

Наименование элемента	Сокращенное наименование (код) элемента	Признак типа элемента	Формат элемента	Признак обязательности элемента	Дополнительная информация
Наименование формы	НаимФорм	А	Т(=282)	О	Принимает значение:Запрос организации или физического лица, в том числе индивидуального предпринимателя, о направлении свидетельства о постановке на учет в налоговом органе и (или) уведомления о постановке на учет в налоговом органе (уведомления о снятии с учета в налоговом органе) в электронном виде
Адрес электронной почты для направления запрашиваемого документа, подтверждающего постановку на учет (снятие с учета)	E-mail	А	Т(1-45)	О	

Таблица 4.9

Фамилия, имя, отчество (ФИОТип)

Наименование элемента	Сокращенное наименование (код) элемента	Признак типа элемента	Формат элемента	Признак обязательности элемента	Дополнительная информация
Фамилия	Фамилия	А	Т(1-60)	О	
Имя	Имя	А	Т(1-60)	О	
Отчество	Отчество	А	Т(1-60)	Н	

---

* Передача файла от отправителя к конечному получателю (К) может осуществляться в несколько этапов через другие налоговые органы, осуществляющие передачу файла на промежуточных этапах, которые обозначаются идентификатором А. В случае передачи файла от отправителя к конечному получателю при отсутствии налоговых органов, осуществляющих передачу на промежуточных этапах, значения идентификаторов А и К совпадают. Для файлов, представляемых налогоплательщиками в налоговый орган, идентификатор конечного получателя в имени файла К должен совпадать со значением атрибута "Код налогового органа" (КодНО) в представляемом файле обмена.

** В строке таблицы могут быть описаны несколько элементов, наименования которых разделены символом " | ". Такая форма записи применяется в случае возможного наличия в файле обмена только одного элемента из описанных в этой строке.

Приложение N 15

Порядок заполнения формы "Уведомление о выборе налогового органа для постановки на учет российской организации по месту нахождения одного из ее обособленных подразделений, находящихся в одном муниципальном образовании, городах федерального значения Москве и Санкт-Петербурге на территориях, подведомственных разным налоговым органам"

I. Общие положения

1. Настоящий Порядок заполнения формы "Уведомление о выборе налогового органа для постановки на учет российской организации по месту нахождения одного из ее обособленных подразделений, находящихся в одном муниципальном образовании, городах федерального значения Москве и Санкт-Петербурге на территориях, подведомственных разным налоговым органам" (далее в настоящем Порядке - Уведомление) разработан в соответствии с пунктом 5.1 статьи 84 Налогового кодекса Российской Федерации.

II. Общие требования к порядку заполнения формы Уведомления

2. Форма Уведомления заполняется рукописным способом чернилами черного либо синего цвета или с использованием соответствующего программного обеспечения в одном экземпляре.

Все разделы и поля формы Уведомления подлежат обязательному заполнению, за исключением случаев, установленных настоящим Порядком.

Не допускается исправление ошибок с помощью корректирующего или иного аналогичного средства, двусторонняя печать документа на бумажном носителе, скрепление листов документов, приводящее к порче бумажного носителя.

Каждому показателю соответствует одно поле, состоящее из определенного количества знакомест. В каждом поле указывается только один показатель.

Исключение составляют показатели, одним из значений которых является дата.

Для даты предусмотрены три поля: день, месяц и год, разделенные знаком "." (точка).

Пример заполнения даты: 01.06.2011.

3. Особенности рукописного способа заполнения формы Уведомления:

1) заполнение полей значениями текстовых, числовых, кодовых показателей осуществляется слева направо, начиная с первого (левого) знакоместа;

2) заполнение текстовых полей осуществляется заглавными печатными буквами;

3) в случае отсутствия данных для заполнения показателя ставится прочерк. При этом прочерк представляет собой прямую линию, проведенную посередине знакомест по всей длине показателя или по правой части показателя при его неполном заполнении.

4. При распечатке на принтере формы Уведомления, заполненной с использованием соответствующего программного обеспечения, допускается отсутствие обрамления знакомест и прочерков для незаполненных знакомест, расположение и размеры зон значений показателей не должны изменяться. Печать знаков должна выполняться шрифтом Courier New высотой 16-18 пунктов.

III. Порядок заполнения страницы 0001 Уведомления

5. В полях "ИНН" и "КПП" российской организацией указываются идентификационный номер налогоплательщика (ИНН) и код причины постановки на учет (КПП), присвоенные ей при постановке на учет в налоговом органе по месту нахождения.

6. В поле "код налогового органа" указывается код налогового органа по месту нахождения российской организации.

7. При заполнении наименования организации указывается полное наименование организации, соответствующее наименованию, указанному в ее учредительных документах.

8. В поле "ОГРН" указывается основной государственный регистрационный номер организации (ОГРН).

9. В поле "Сообщает о выборе налогового органа" указывается код выбранного налогового органа для постановки на учет российской организации по месту нахождения обособленных подразделений, указанных в Уведомлении.

10. В поле "Количество обособленных подразделений" указывается количество обособленных подразделений, в отношении которых представляется Уведомление.

Например, в случае, если количество обособленных подразделений "2", то в поле, состоящем из четырех знакомест,

проставляется соответствующая цифра следующим образом: "2---".

11. Для выбора указанного в настоящем Уведомлении налогового органа для постановки российской организации по месту нахождения вновь создаваемых филиалов, представительств, иных обособленных подразделений после его подачи, в поле, состоящем из одного знакоместа, проставляется соответствующая цифра:

"1" - да;

"2" - нет.

12. В поле "Данное уведомление составлено на" указывается количество страниц Уведомления.

Например, в случае, если Уведомление составлено на двух страницах, то в поле, состоящем из четырех знакомест, проставляется соответствующая цифра следующим образом: "2---".

13. В поле "с приложением копии документа на" указывается количество листов копий документов, подтверждающих полномочия представителя.

14. В разделе "Достоверность и полноту сведений, указанных в настоящем уведомлении, подтверждаю":

1) при указании лица, подтверждающего достоверность и полноту сведений, указанных в Уведомлении, в поле, состоящем из одного знакоместа, проставляется соответствующая цифра:

"3" - руководитель организации;

"4" - представитель организации;

2) в поле "фамилия, имя, отчество полностью" указываются построчно фамилия, имя и отчество (при наличии) руководителя организации либо представителя, подтверждающего достоверность и полноту сведений, указанных в Уведомлении;

3) в поле "ИНН" указывается ИНН физического лица, указанного в подпункте 2 настоящего пункта, при наличии у него документа, подтверждающего постановку на учет в налоговом органе (Свидетельства о постановке на учет в налоговом органе, отметки в паспорте гражданина Российской Федерации), и использующего ИНН наряду с персональными данными;

4) в поле "Номер контактного телефона" указывается номер контактного телефона, по которому можно связаться с лицом, подтверждающим достоверность и полноту сведений в Уведомлении (с указанием телефонных кодов, требующихся для обеспечения телефонной связи). Номер телефона указывается без пробелов и прочерков;

5) в поле "E-mail" указывается адрес электронной почты при осуществлении взаимодействия налоговых органов с лицом, подтверждающим достоверность и полноту сведений, указанных в Уведомлении, в электронном виде;

6) в месте, отведенном для подписи, проставляется подпись лица, подтверждающего достоверность и полноту сведений, указанных в Уведомлении;

7) указывается дата подписания Уведомления;

8) в поле "Наименование документа, подтверждающего полномочия представителя" указывается наименование документа, подтверждающего полномочия представителя.

15. Раздел "Заполняется работником налогового органа" содержит сведения о коде способа представления Уведомления (согласно приложению N 1 к настоящему Порядку), количестве страниц Уведомления, количестве листов копий документов, приложенных к Уведомлению, дате его представления, номере регистрации Уведомления, фамилии и инициалах имени и отчества работника налогового органа, принявшего Уведомление, его подпись.

IV. Порядок заполнения страницы "Сведения об обособленном подразделении" Уведомления

16. Страница "Сведения об обособленном подразделении" заполняется отдельно по каждому обособленному подразделению российской организации.

17. В полях "ИНН" и "КПП" указываются ИНН и КПП организации, присвоенные ей при постановке на учет в налоговом органе по месту нахождения.

18. В поле "Стр." указывается номер страницы.

19. В поле "КПП" указывается КПП, присвоенный организации налоговым органом по месту нахождения обособленного подразделения (за исключением вновь созданных обособленных подразделений).

20. В поле "Наименование (при наличии)" указывается наименование обособленного подразделения при наличии.

21. При заполнении сведений о месте нахождения (адресе) обособленного подразделения указываются: почтовый индекс, код региона, район, город, населенный пункт, улица (проспект, переулок и т.д.), номер дома (владения), номер корпуса (строения), номер квартиры (офиса). Цифровой код региона указывается в соответствии со справочником "Субъекты Российской Федерации" (приложение N 2 к настоящему Порядку).

При заполнении сведений о месте нахождения (адресе) обособленного подразделения для городов Москва и Санкт-Петербург поля "Район" и "Город" не заполняются.

22. Вид обособленного подразделения, указывается путем проставления в поле, состоящем из одного знакоместа, соответствующей цифры:

"1" - филиал;

"2" - представительство;

"3" - иное обособленное подразделение.

23. В поле "Сведения о внесении записи в ЕГРЮЛ о создании филиала/представительства" указывается государственной

регистрационный номер (ГРН), присвоенный при внесении в Единый государственный реестр юридических лиц (ЕГРЮЛ) записи о создании филиала/представительства, и дата внесения записи (за исключением вновь созданных филиалов/представительств).

24. В поле "Достоверность и полноту сведений, указанных на данной странице, подтверждаю" проставляется подпись лица, подтверждающего достоверность и полноту сведений, указанных в Уведомлении.

Приложение N 1

к **Порядку**

Коды, определяющие способ представления Уведомления

Код	Наименование
01	на бумажном носителе (по почте)
02	на бумажном носителе (лично)
03	на бумажном носителе с дублированием на съемном носителе (лично)
04	по телекоммуникационным каналам связи
05	другое
08	на бумажном носителе с дублированием на съемном носителе (по почте)
09	на бумажном носителе с использованием штрих-кода (лично)
10	на бумажном носителе с использованием штрих-кода (по почте)

Приложение N 2

к **Порядку**

Справочник "Субъекты Российской Федерации"

Код	Наименование
01	Республика Адыгея
02	Республика Башкортостан
03	Республика Бурятия
04	Республика Алтай
05	Республика Дагестан
06	Республика Ингушетия
07	Кабардино-Балкарская Республика
08	Республика Калмыкия
09	Карачаево-Черкесская Республика
10	Республика Карелия
11	Республика Коми
12	Республика Марий Эл
13	Республика Мордовия
14	Республика Саха (Якутия)
15	Республика Северная Осетия - Алания
16	Республика Татарстан
17	Республика Тыва
18	Удмуртская Республика
19	Республика Хакасия
20	Чеченская Республика
21	Чувашская Республика
22	Алтайский край
23	Краснодарский край
24	Красноярский край
25	Приморский край
26	Ставропольский край
27	Хабаровский край
28	Амурская область
29	Архангельская область
30	Астраханская область
31	Белгородская область
32	Брянская область
33	Владимирская область
34	Волгоградская область
35	Вологодская область
36	Воронежская область
37	Ивановская область
38	Иркутская область
39	Калининградская область
40	Калужская область
41	Камчатский край
42	Кемеровская область
43	Кировская область
44	Костромская область

45	Курганская область
46	Курская область
47	Ленинградская область
48	Липецкая область
49	Магаданская область
50	Московская область
51	Мурманская область
52	Нижегородская область
53	Новгородская область
54	Новосибирская область
55	Омская область
56	Оренбургская область
57	Орловская область
58	Пензенская область
59	Пермский край
60	Псковская область
61	Ростовская область
62	Рязанская область
63	Самарская область
64	Саратовская область
65	Сахалинская область
66	Свердловская область
67	Смоленская область
68	Тамбовская область
69	Тверская область
70	Томская область
71	Тульская область
72	Тюменская область
73	Ульяновская область
74	Челябинская область
75	Забайкальский край
76	Ярославская область
77	г. Москва
78	Санкт-Петербург
79	Еврейская автономная область
83	Ненецкий автономный округ
86	Ханты-Мансийский автономный округ - Югра
87	Чукотский автономный округ
89	Ямало-Ненецкий автономный округ

Приложение N 16

Порядок заполнения формы "Заявление физического лица о постановке на учет в налоговом органе"

I. Общие положения

1. Настоящий Порядок заполнения формы "Заявление физического лица о постановке на учет в налоговом органе" (далее в настоящем порядке - Заявление) разработан в соответствии с пунктом 5.1 статьи 84 Налогового кодекса Российской Федерации.

2. Общие требования к порядку заполнения Заявления аналогичны общим требованиям, приведенным в пунктах 2-4 Порядка заполнения формы "Уведомление о выборе налогового органа для постановки на учет российской организации по месту нахождения одного из ее обособленных подразделений, находящихся в одном муниципальном образовании, городах федерального значения Москве и Санкт-Петербурге на территориях, подведомственных разным налоговым органам" (приложение N 15).

II. Порядок заполнения страницы 001 Заявления

3. В верхней части каждой страницы Заявления физическим лицом, состоящим на учете в налоговом органе, указывается идентификационный номер налогоплательщика (далее - ИНН) в соответствии с документом, подтверждающим постановку на учет в налоговом органе (Свидетельство о постановке на учет в налоговом органе, уведомление о постановке на учет в налоговом органе, сведения из Единого государственного реестра налогоплательщиков (ЕГРН), полученные в установленном порядке, отметка в паспорте гражданина Российской Федерации).

4. В поле "код налогового органа" указывается код налогового органа по месту жительства (месту пребывания) физического лица, в который представляется Заявление.

5. В полях "Фамилия", "Имя", "Отчество" указываются фамилия, имя и отчество физического лица полностью, без сокращений, в соответствии с документом, удостоверяющим личность. В случае отсутствия у физического лица отчества, в поле, состоящем из одного знакоместа, проставляется цифра "1".

6. В случае если Заявление направлено по почте и (или) достоверность и полнота сведений, указанных в Заявлении, подтверждается представителем физического лица, указывается количество листов приложения к Заявлению.

7. В разделе "Достоверность и полноту сведений, указанных в настоящем Заявлении, подтверждаю":

1) при указании лица, подтверждающего достоверность и полноту сведений, указанных в Заявлении, в поле, состоящем из одного знакоместа, проставляется соответствующая цифра:

"5" - физическое лицо;

"6" - представитель физического лица.

2) если достоверность и полноту сведений подтверждает физическое лицо, подавшее Заявление, в месте, отведенном для подписи, проставляется его личная подпись, а также дата подписания заявления;

3) если достоверность и полноту сведений подтверждает представитель физического лица, в поле "фамилия, имя, отчество представителя полностью" указываются построчно фамилия, имя, отчество (при наличии) представителя физического лица в соответствии с документом, удостоверяющим личность, в месте, отведенном для подписи, проставляется личная подпись представителя физического лица, дата подписания.

ИНН лица, подтверждающего достоверность и полноту сведений, указанных в Заявлении, указывается в случае наличия у него документа, подтверждающего постановку на учет в налоговом органе (Свидетельство о постановке на учет в налоговом органе, отметка в паспорте гражданина Российской Федерации), и использования ИНН наряду с персональными данными;

4) в поле "Номер контактного телефона" указывается номер контактного телефона, по которому можно связаться с физическим лицом (его представителем) с указанием телефонных кодов, требующихся для обеспечения телефонной связи. Номер телефона указывается без пробелов и прочерков;

5) в поле "E-mail" указывается адрес электронной почты при осуществлении взаимодействия налоговых органов с лицом, подтверждающим достоверность и полноту сведений, указанных в Заявлении, в электронном виде;

6) в поле "наименование документа, подтверждающего полномочия представителя" указывается наименование документа, подтверждающего полномочия представителя налогоплательщика.

8. Раздел "Заполняется работником налогового органа" содержит сведения о коде способа представления Заявления (согласно приложению N 1 к приложению N 15), количестве страниц Заявления, количестве листов копий документов, приложенных к Заявлению, дате его представления (получения), номере, под которым зарегистрировано Заявление, фамилии и инициалах имени и отчества работника налогового органа, принявшего Заявление, его подпись.

9. Раздел "Сведения о постановке на учет физического лица в налоговом органе и (или) выдаче Свидетельства о постановке на учет физического лица в налоговом органе (Свидетельство)" заполняется работником налогового органа и в нем указываются:

сведения о должности, фамилии и инициалах имени и отчества работника налогового органа, осуществившего постановку физического лица на учет, ИНН и дате постановки на учет физического лица, проставляется подпись работника;

и (или) сведения о должности, фамилии и инициалах имени и отчества работника налогового органа, выдавшего Свидетельство о постановке на учет физическому лицу, реквизитах Свидетельства и дате его выдачи, проставляется подпись работника;

сведения о фамилии и инициалах имени и отчества физического лица (его представителя), получившего Свидетельство, проставляется его подпись.

ГАРАНТ:

Нумерация разделов приводится в соответствии с источником

II. Порядок заполнения страницы 002 Заявления

10. В верхней части страницы 002 Заявления указываются фамилия и инициалы имени и отчества физического лица, подавшего Заявление с просьбой о постановке на учет в налоговом органе по месту жительства (пребывания) или получения Свидетельства.

11. Если в период после 01.09.1996 менялись фамилия, имя, отчество, указываются последние и год их замены.

12. В поле "Пол" указывается пол физического лица путем проставления в поле, состоящем из одного знакоместа, цифры "1", если пол мужской, или цифры "2", если пол женский.

13. Дата рождения указывается в соответствии с записью в документе, удостоверяющем личность заявителя.

14. Место рождения указывается в точном соответствии с записями в документе, удостоверяющем личность заявителя.

Если предъявлен документ, удостоверяющий личность, в котором нет сведений о дате и месте рождения, сведения заполняются на основании свидетельства о рождении или другого документа, содержащего такие сведения.

15. Код вида документа, удостоверяющего личность, указывается в соответствии со справочником "Виды документов, удостоверяющих личность налогоплательщика" (приложение N 1 к настоящему Порядку). Реквизиты документа, удостоверяющего личность (серия и номер документа, наименование органа и код подразделения, выдавшего документ, и дата его выдачи), указываются в соответствии с реквизитами документа, удостоверяющего личность заявителя.

16. Поле "Наличие гражданства", состоящее из одного знакоместа, заполняется путем проставления соответствующей цифры:

"1" - гражданин;

"2" - лицо без гражданства.

17. В поле "Код страны" указывается числовой код страны, гражданином которой является заявитель. Код страны указывается согласно Общероссийскому классификатору стран мира (ОКСМ). При отсутствии у заявителя гражданства в поле "Код страны" указывается код страны, выдавшей документ, удостоверяющий его личность.

18. Поле "Адрес в Российской Федерации" состоящее из одного знакоместа, заполняется путем проставления соответствующей цифры:

"1" - место жительства;

"2" - место пребывания (при отсутствии места жительства).

Адрес (район, город, иной населенный пункт, улица, номер дома, корпуса, квартиры) места жительства в Российской Федерации указывается в соответствии с записью в паспорте гражданина Российской Федерации, виде на жительство или документе, подтверждающем регистрацию по месту жительства (если представлен не паспорт гражданина Российской Федерации, а иной документ, удостоверяющий личность). При отсутствии места жительства в Российской Федерации указывается адрес места пребывания в соответствии с записью в документе, подтверждающем регистрацию по месту пребывания. Адрес места жительства (места пребывания) указывается с почтовым индексом.

Цифровой код региона указывается в соответствии со справочником "Субъекты Российской Федерации" (приложение N 2 к приложению N 15).

При заполнении сведений о месте жительства (месте пребывания) заявителя для городов Москва и Санкт-Петербург поля "Район" и "Город" не заполняются.

19. В поле "Достоверность и полноту сведений, указанных на данной странице, подтверждаю" проставляется подпись заявителя или его представителя.

III. Порядок заполнения страницы 003 Заявления

20. В верхней части страницы 003 Заявления указываются фамилия и инициалы имени и отчества физического лица, подавшего Заявление о постановке на учет в налоговом органе по месту жительства (месту пребывания) или получения Свидетельства.

21. В сведениях о документе, подтверждающем регистрацию по месту жительства в Российской Федерации (для иностранного гражданина или лица без гражданства; для гражданина России, представившего документ, удостоверяющий личность, отличный от паспорта гражданина Российской Федерации) или регистрацию по месту пребывания (при отсутствии места жительства), указываются вид документа в соответствии со справочником "Виды документов, удостоверяющие личность налогоплательщика" (приложение N 1 к настоящему Порядку), и реквизиты документа (серия и номер документа, наименование органа, выдавшего документ, и дата его выдачи) в соответствии с указанным документом.

22. Дата регистрации по адресу места жительства (места пребывания) проставляется на основании записи в паспорте или документе, подтверждающем регистрацию по месту жительства (если представлен не паспорт, а иной документ, удостоверяющий личность), или документе, подтверждающем регистрацию по месту пребывания.

23. Поле "Прежний адрес в Российской Федерации" заполняется аналогично пункту 18 настоящего Порядка.

24. Дата регистрации по адресу прежнего места жительства (места пребывания) проставляется на основании записи в паспорте (документе, подтверждающем регистрацию по прежнему месту пребывания). Если заявителем представлен документ, подтверждающий регистрацию по месту жительства, не содержащий дату регистрации по прежнему месту жительства, то дата регистрации записывается без документального подтверждения.

25. В поле "Страна постоянного проживания до прибытия в Российскую Федерацию (для иностранного гражданина и лица без гражданства)" указывается числовой код страны постоянного проживания до прибытия в Российскую Федерацию иностранными гражданами и лицами без гражданства согласно ОКСМ.

26. В поле "Дата окончания регистрации по месту жительства (месту пребывания) на территории Российской Федерации (при ее наличии) (для иностранного гражданина и лица без гражданства)" указывается дата окончания регистрации по месту жительства (месту пребывания) на территории Российской Федерации.

27. Указывается адрес для взаимодействия с физическим лицом, проживающим не по адресу места жительства (места пребывания) без документального подтверждения, если заявление направлено по почте.

28. В поле "Достоверность и полноту сведений, указанных на данной странице, подтверждаю" проставляется подпись заявителя или его представителя.

Приложение N 1

к **Порядку**

Справочник "Виды документов, удостоверяющих личность налогоплательщика"

Код	Наименование документа	Примечание
03	Свидетельство о рождении	Для лиц, не достигших 16-летнего (с 01.10.1997 - 14-летнего) возраста, оформленное в соответствии с законодательством Российской Федерации
10	Паспорт иностранного гражданина	Документ, удостоверяющий личность иностранного гражданина в Российской Федерации (Федеральный закон от 25.07.2002 N 115-ФЗ "О правовом положении иностранных граждан в Российской Федерации"*(1)
11	Свидетельство о рассмотрении ходатайства о признании лица беженцем на территории Российской Федерации по существу	Для лиц, ходатайствующих о признании беженцем на территории Российской Федерации (постановление Правительства Российской Федерации от 28.05.1998 N 523 "О свидетельстве о рассмотрении ходатайства о признании беженцем на территории Российской Федерации по существу"*(2)
12	Вид на жительство в Российской Федерации	Для иностранных граждан и лиц без гражданства, если они постоянно проживают на территории Российской Федерации (постановление Правительства Российской Федерации от 01.11.2002 N 794 "Об утверждении Положения о выдаче иностранным гражданам и лицам без гражданства вида на жительство"*(3)
13	Удостоверение беженца	Для лиц (не граждан Российской Федерации), признанных беженцами в соответствии со статьями 1 и 7 Федерального закона от 19.02.1993 N 4528-1 "О беженцах"*(4)
15	Разрешение на временное проживание	Для иностранных граждан и лиц без гражданства, не имеющих документа, удостоверяющего личность (Положение о выдаче иностранным гражданам и лицам без гражданства разрешения на временное проживание, утвержденное постановлением Правительства Российской Федерации от 01.11.2002 N 789*(5)
18	Свидетельство о предоставлении временного убежища на территории Российской Федерации	Для иностранных граждан и лиц без гражданства, получивших временное убежище (Положение о свидетельстве о предоставлении временного убежища на территории Российской Федерации, утвержденное постановлением Правительства Российской Федерации от 09.04.2001 N 274 "О предоставлении временного убежища на территории Российской Федерации"*(6)
21	Паспорт гражданина Российской Федерации	Для граждан Российской Федерации (постановление Правительства Российской Федерации от 08.07.1997 N 828 "Об утверждении Положения о паспорте гражданина Российской Федерации, образца бланка и описания паспорта гражданина Российской Федерации"*(7)
24	Удостоверение личности военнослужащего Российской Федерации	Для военнослужащих Российской Федерации (постановление Правительства Российской Федерации от 12.02.2003 N 91 "Об удостоверении личности военнослужащего Российской Федерации"*(8)
61	Свидетельство о регистрации по месту жительства	Свидетельство о регистрации по месту жительства (приказ ФМС России от 20.09.2007 N 208 "Об утверждении Административного регламента предоставления Федеральной миграционной службой государственной услуги по регистрационному учету граждан Российской Федерации по месту пребывания и по месту жительства в пределах Российской Федерации"*(9)
91	Иные документы	Иные документы, предусмотренные законодательством Российской Федерации или международными договорами в качестве документов, удостоверяющих личность

*(1) Собрание законодательства Российской Федерации, 2002, N 30, ст. 3032; 2011; N 21, ст. 3880.

*(2) Собрание законодательства Российской Федерации, 1998, N 22, ст. 2475; 2010, N 31, ст. 4273.

*(3) Собрание законодательства Российской Федерации, 2002, N 45, ст. 4520; 2008, N 14, ст. 1412.

*(4) "Российская газета", 1997, N 126; Собрание законодательства Российской Федерации, 2011, N 27, ст. 3880.

*(5) Собрание законодательства Российской Федерации, 2002, N 45, ст. 4516; 2009, N 15, ст. 1834.

*(6) Собрание законодательства Российской Федерации, 2001, N 16, ст. 1603; 2011, N 15, ст. 2130.

*(7) Собрание законодательства Российской Федерации, 1997, N 28, ст. 3444; 2011, N 22, ст. 3190.

*(8) Собрание законодательства Российской Федерации, 2003, N 7, ст. 654; 2006, N 49, ст. 5220.

*(9) Зарегистрирован Министерством юстиции Российской Федерации 28.11.2007, регистрационный номер 10545; "Российская газета", 2008, N 12; 2010, N 46.

Приложение N 17

Порядок заполнения формы "Заявление индивидуального предпринимателя о постановке на учет в налоговом органе в качестве индивидуального предпринимателя, применяющего упрощенную систему налогообложения на основе патента"

I. Общие положения

1. Настоящий Порядок заполнения формы "Заявление индивидуального предпринимателя о постановке на учет в налоговом органе в качестве индивидуального предпринимателя, применяющего упрощенную систему налогообложения на основе патента" (далее в настоящем Порядке - Заявление) разработан в соответствии с пунктом 5.1 статьи 84 Налогового кодекса Российской Федерации.

2. Общие требования к порядку заполнения Заявления аналогичны общим требованиям, приведенным в пунктах 2 - 4 Порядка заполнения формы "Уведомление о выборе налогового органа для постановки на учет российской организации по месту нахождения одного из ее обособленных подразделений, находящихся в одном муниципальном образовании, городах

федерального значения Москве и Санкт-Петербурге на территориях, подведомственных разным налоговым органам" (приложение N 15).

II. Порядок заполнения Заявления

3. В верхней части Заявления индивидуальным предпринимателем указывается идентификационный номер налогоплательщика (далее - ИНН), присвоенный ему при постановке на учет в налоговом органе по месту жительства.

4. В поле "код налогового органа" указывается код налогового органа по месту осуществления деятельности, в который представляется Заявление.

5. Фамилия, имя и отчество индивидуального предпринимателя указываются полностью.

6. В поле "ОГРНИП" указывается основной государственный регистрационный номер индивидуального предпринимателя (ОГРНИП).

7. В поле "Приложение копии документа на" указывается количество листов копии документа, подтверждающего полномочия представителя.

8. В разделе "Достоверность и полноту сведений, указанных в настоящем заявлении, подтверждаю":

1) при указании лица, подтверждающего достоверность и полноту сведений, указанных в Заявлении, в поле, состоящем из одного знакоместа, проставляется соответствующая цифра:

"1" - индивидуальный предприниматель;

"2" - представитель индивидуального предпринимателя;

2) в поле "фамилия, имя, отчество представителя полностью" указываются построчно фамилия, имя, отчество представителя, подтверждающего достоверность и полноту сведений, указанных в Заявлении;

3) в поле "ИНН представителя" указывается ИНН представителя, подтверждающего достоверность и полноту сведений, указанных в Заявлении, при наличии у него документа, подтверждающего постановку на учет в налоговом органе (Свидетельство о постановке на учет в налоговом органе, отметка в паспорте гражданина Российской Федерации), и использующего ИНН наряду с персональными данными;

4) в поле "Номер контактного телефона" указывается номер контактного телефона, по которому можно связаться с лицом, подтверждающим достоверность и полноту сведений, указанных в Заявлении (с указанием телефонных кодов, требующихся для обеспечения телефонной связи). Номера телефонов указываются без пробелов и прочерков;

5) в поле "E-mail" указывается адрес электронной почты при осуществлении взаимодействия налоговых органов с лицом, подтверждающим достоверность и полноту сведений, указанных в Заявлении, в электронном виде;

6) в месте, отведенном для подписи, проставляются подпись лица, подтверждающего достоверность и полноту сведений, указанных в Заявлении, а также дата подписания Заявления;

7) в поле "наименование документа, подтверждающего полномочия представителя" указывается наименование документа, подтверждающего полномочия представителя налогоплательщика.

9. Раздел "Заполняется работником налогового органа" содержит сведения о коде способа представления Заявления (согласно приложению N 1 к приложению N 15), количестве страниц копии документа, приложенной к Заявлению, дате его представления, номере, под которым зарегистрировано Заявление, фамилии и инициалах имени и отчества работника налогового органа, принявшего Заявление, его подпись.

10. Раздел "Сведения о постановке на учет индивидуального предпринимателя в налоговом органе в качестве индивидуального предпринимателя, применяющего упрощенную систему налогообложения на основе патента" заполняется работником налогового органа и содержит сведения о должности, фамилии и инициалах имени и отчества работника налогового органа, осуществившего постановку на учет, и дате постановки на учет индивидуального предпринимателя в качестве индивидуального предпринимателя, применяющего упрощенную систему налогообложения на основе патента, проставляется подпись работника.

Приложение N 18

Порядок заполнения формы "Запрос организации или физического лица, в том числе индивидуального предпринимателя, о направлении свидетельства о постановке на учет в налоговом органе и (или) уведомления о постановке на учет в налоговом органе (уведомления о снятии с учета в налоговом органе) в электронном виде"

I. Общие положения

1. Настоящий Порядок заполнения формы "Запрос организации или физического лица, в том числе индивидуального предпринимателя, о направлении свидетельства о постановке на учет в налоговом органе и (или) уведомления о постановке на учет в налоговом органе (уведомления о снятии с учета в налоговом органе) в электронном виде" (далее - Запрос) разработан в соответствии с пунктом 5.1 статьи 84 Налогового кодекса Российской Федерации.

2. Общие требования к порядку заполнения Запроса аналогичны общим требованиям, приведенным в пунктах 2-4 Порядка

заполнения формы "Уведомление о выборе налогового органа для постановки на учет российской организации по месту нахождения одного из ее обособленных подразделений, находящихся в одном муниципальном образовании, городах федерального значения Москве и Санкт-Петербурге на территориях, подведомственных разным налоговым органам" (приложение N 15).

II. Порядок заполнения Запроса

3. В полях "ИНН" и "КПП" указываются:

российской организацией - идентификационный номер налогоплательщика (ИНН) и код причины постановки на учет (КПП), присвоенные организации при постановке на учет в налоговом органе по месту ее нахождения (кроме случаев представления документов для государственной регистрации создаваемого юридического лица);

иностранной организацией - ИНН и КПП, присвоенные ей налоговым органом при постановке на учет по основаниям, предусмотренным Налоговым кодексом Российской Федерации (кроме случаев отсутствия ИНН, КПП у иностранной организации);

физическим лицом, в том числе индивидуальным предпринимателем, - ИНН, присвоенный ему в налоговом органе по месту жительства (кроме случаев отсутствия ИНН у физического лица).

4. В поле "код налогового органа" указывается код налогового органа, в который представляется Запрос.

5. В поле "Приложение к форме", состоящем из семи знакомест, указывается код по КНД, приведенный на первой странице соответствующей формы документа (заявления, сообщения), к которому прилагается Запрос.

6. При указании вида налогоплательщика в поле, состоящем из одного знакоместа, проставляется соответствующая цифра:

"1" - российская организация;

"2" - иностранная организация;

"3" - индивидуальный предприниматель;

"4" - физическое лицо, не являющееся индивидуальным предпринимателем.

7. При заполнении наименования организации указывается полное наименование организации, соответствующее наименованию, указанному в ее учредительных документах.

8. В поле "ОГРН" указывается основной государственный регистрационный номер организации (ОГРН) (кроме случаев представления документов для государственной регистрации создаваемого юридического лица).

9. Фамилия, имя и отчество (при наличии) физического лица, в том числе индивидуального предпринимателя, указываются полностью.

10. В поле "ОГРНИП" указывается основной государственный регистрационный номер индивидуального предпринимателя (ОГРНИП) (кроме случаев представления документов для государственной регистрации физического лица в качестве индивидуального предпринимателя).

11. Указывается адрес электронной почты организации или физического лица, в том числе индивидуального предпринимателя, по которому направляется документ, подтверждающий постановку на учет (снятие с учета) в электронном виде.

12. В поле "Приложение копии документа на" указывается количество листов копий документов, подтверждающих полномочия представителя.

13. В разделе "Достоверность и полноту сведений, указанных в настоящем запросе, подтверждаю":

1) при указании лица, подтверждающего достоверность и полноту сведений, указанных в Запросе, в поле, состоящем из одного знакоместа, проставляется соответствующая цифра:

"1" - индивидуальный предприниматель;

"2" - представитель индивидуального предпринимателя;

"3" - руководитель организации;

"4" - представитель организации;

"5" - физическое лицо;

"6" - представитель физического лица.

2) в поле "фамилия, имя, отчество руководителя организации либо представителя полностью" указываются построчно фамилия, имя, отчество (при наличии) лица, подтверждающего достоверность и полноту сведений, указанных в Запросе;

3) в поле "ИНН" указывается ИНН представителя, подтверждающего достоверность и полноту сведений, указанных в Запросе, при наличии у него документа, подтверждающего постановку на учет в налоговом органе (Свидетельство о постановке на учет в налоговом органе, отметка в паспорте гражданина Российской Федерации), и использующего ИНН наряду с персональными данными;

4) в поле "Номер контактного телефона" указывается номер контактного телефона, по которому можно связаться с лицом, подтверждающим достоверность и полноту сведений в Запросе (с указанием телефонных кодов, требующихся для обеспечения телефонной связи). Номер телефона указывается без пробелов и прочерков;

5) в поле "E-mail" указывается адрес электронной почты при осуществлении взаимодействия налоговых органов с лицом, подтверждающим достоверность и полноту сведений, указанных в Запросе, в электронном виде (не заполняется, если адрес электронной почты совпадает с указанным выше);

6) в месте, отведенном для подписи, проставляются подпись лица, подтверждающего достоверность и полноту сведений, указанных в Запросе, а также дата подписания Запроса;

7) в поле "Наименование документа, подтверждающего полномочия представителя" указывается наименование документа, подтверждающего полномочия представителя.

14. Раздел "Заполняется работником налогового органа" содержит сведения о коде способа представления Запроса (согласно приложению N 1 к приложению N 15), количестве листов копии документа, приложенной к Запросу, дате его представления, номере регистрации Запроса, фамилии и инициалах имени и отчества работника налогового органа, принявшего Запрос, его подпись.

Приложение N 19

Порядок направления налоговым органом свидетельства о постановке на учет в налоговом органе и (или) уведомления о постановке на учет в налоговом органе (уведомления о снятии с учета в налоговом органе) в электронном виде по телекоммуникационным каналам связи

I. Общие положения

1. Настоящий Порядок разработан в соответствии с пунктом 5.1 статьи 84 Налогового кодекса Российской Федерации и определяет общие правила организации информационного обмена при направлении налоговым органом свидетельства о постановке на учет в налоговом органе и (или) уведомления о постановке на учет в налоговом органе (уведомления о снятии с учета в налоговом органе) (далее - Документы) в электронном виде по телекоммуникационным каналам связи с применением усиленной квалифицированной электронной подписи.

2. Участниками информационного обмена при направлении Документов в электронном виде по телекоммуникационным каналам связи являются организации, физические лица, в том числе индивидуальные предприниматели, представители указанных лиц (далее - заявители) и налоговые органы, а также специализированные операторы связи, обеспечивающие обмен открытой и конфиденциальной информацией по телекоммуникационным каналам связи в рамках электронного документооборота между налоговыми органами и заявителями (далее - специализированные операторы связи).

3. В случае направления налоговым органом Документа в электронном виде по телекоммуникационным каналам связи с использованием единого портала государственных и муниципальных услуг (официального сайта Федеральной налоговой службы) участником информационного обмена также является Межрегиональная инспекция Федеральной налоговой службы по централизованной обработке данных (далее - уполномоченный налоговый орган).

4. В процессе электронного документооборота при направлении Документа по телекоммуникационным каналам связи через специализированного оператора связи также участвуют следующие технологические электронные документы:

1) подтверждение даты отправки по форме и формату согласно приложениям N 1 и N 2 к Порядку представления организациями и индивидуальными предпринимателями, а также нотариусами, занимающимися частной практикой, и адвокатами, учредившими адвокатские кабинеты, сообщений, предусмотренных пунктами 2 и 3 статьи 23 Налогового кодекса Российской Федерации, в электронном виде по телекоммуникационным каналам связи, утвержденному приказом ФНС России от 09.06.2011 N ММВ-7-6/362@ "Об утверждении форм и форматов сообщений, предусмотренных пунктами 2 и 3 статьи 23 Налогового кодекса Российской Федерации, а также порядка заполнения форм сообщений и порядка представления сообщений в электронном виде по телекоммуникационным каналам связи" (зарегистрирован Министерством юстиции Российской Федерации 11.07.2011, регистрационный номер 21307; "Российская газета", 2011, N 155) (далее - Порядок, утвержденный приказом ФНС России N ММВ-7-6/362@);

2) квитанция о приеме по форме и формату согласно приложениям N 3 и N 4 к Порядку, утвержденному приказом ФНС России N ММВ-7-6/362@;

3) уведомление об отказе в приеме по форме и формату согласно приложениям N 5 и N 6 к Порядку, утвержденному приказом ФНС России N ММВ-7-6/362@;

4) извещение о получении электронного документа по форме и формату согласно приложениям N 7 и N 8 к Порядку, утвержденному приказом ФНС России N ММВ-7-6/362@. Извещение о получении электронного документа по телекоммуникационным каналам связи формируется на каждый Документ и технологический электронный документ, из указанных в подпунктах 1-3 настоящего пункта.

5. При направлении налоговым органом Документа в электронном виде в соответствии с настоящим Порядком и получении им квитанции о приеме (сообщения о приеме почтовой программы при направлении Документа в электронном виде по телекоммуникационным каналам связи с использованием единого портала государственных и муниципальных услуг или официального сайта Федеральной налоговой службы) налоговый орган не направляет Документ заявителю на бумажном носителе.

6. Участники информационного обмена обеспечивают хранение всех отправленных и принятых Документов и технологических электронных документов с усиленной квалифицированной электронной подписью и квалифицированных сертификатов ключей проверки электронной подписи, применявшихся для формирования усиленной квалифицированной электронной подписи в указанных Документах и технологических электронных документах.

7. Участники информационного обмена не реже одного раза в течение рабочего дня проверяют поступление Документов и технологических электронных документов.

8. Направление и получение Документа в электронном виде по телекоммуникационным каналам связи, в том числе с использованием единого портала государственных и муниципальных услуг (официального сайта Федеральной налоговой службы), допускается при обязательном использовании сертифицированных средств усиленной квалифицированной электронной подписи, позволяющих идентифицировать владельца квалифицированного сертификата ключа проверки электронной подписи, а также установить отсутствие искажения информации, содержащейся в Документе.

9. Квалифицированные сертификаты ключей проверки электронной подписи участникам информационного обмена выдаются

организациями, которые выпускают квалифицированные сертификаты ключей проверки электронной подписи для использования их в информационных системах общего пользования в соответствии с Федеральным законом от 06.04.2011 N 63-ФЗ "Об электронной подписи" (Собрание законодательства Российской Федерации, 2011, N 15, ст. 2036), и являются удостоверяющими центрами, входящими в сеть доверенных удостоверяющих центров Федеральной налоговой службы.

10. Направление Документа в электронном виде по телекоммуникационным каналам связи с использованием единого портала государственных и муниципальных услуг или официального сайта Федеральной налоговой службы осуществляется в незашифрованном виде.

11. Датой направления налоговым органом Документа в электронном виде по телекоммуникационным каналам связи, в том числе с использованием единого портала государственных и муниципальных услуг или официального сайта Федеральной налоговой службы, считается дата, зафиксированная:

в случае направления Документа через специализированного оператора связи - в подтверждении даты отправки;

в случае направления Документа в электронном виде по телекоммуникационным каналам связи с использованием единого портала государственных и муниципальных услуг или официального сайта Федеральной налоговой службы - в журнале приема-передач, размещенном на официальном сайте Федеральной налоговой службы.

12. Документ считается принятым заявителем, если налоговому органу поступила квитанция о приеме, подписанная усиленной квалифицированной электронной подписью соответствующего лица (сообщение о приеме почтовой программы в случае направления Документа в электронном виде по телекоммуникационным каналам связи с использованием единого портала государственных и муниципальных услуг или официального сайта Федеральной налоговой службы).

13. Датой получения Документа заявителем в электронном виде по телекоммуникационным каналам связи считается дата, указанная в квитанции о приеме (дата получения сообщения о приеме почтовой программы в случае направления Документа в электронном виде по телекоммуникационным каналам связи с использованием единого портала государственных и муниципальных услуг или официального сайта Федеральной налоговой службы).

14. Документ не считается принятым заявителем, если:

1) ошибочно направлен заявителю;

2) отсутствует (не соответствует) усиленная квалифицированная электронная подпись уполномоченного должностного лица налогового органа.

II. Процедуры направления Документа в электронном виде по телекоммуникационным каналам связи

15. Направление налоговым органом заявителю Документа в электронном виде осуществляется на основании его запроса.

16. Заявитель может получать информацию о ходе исполнения его запроса по уникальному номеру, присвоенному уполномоченным налоговым органом при получении Запроса заявителя, о направлении Документа в электронном виде по телекоммуникационным каналам связи с использованием единого портала государственных и муниципальных услуг (официального сайта Федеральной налоговой службы).

17. Документ формируется на бумажном носителе, подписывается и регистрируется в налоговом органе.

Не позднее следующего рабочего дня Документ формируется в электронном виде в формате PDF, подписывается усиленной квалифицированной электронной подписью уполномоченного должностного лица налогового органа и направляется по телекоммуникационным каналам связи заявителю. При этом налоговым органом фиксируется дата его отправки заявителю.

18. Налоговый орган в течение следующего рабочего дня после дня отправки Документа в электронном виде по телекоммуникационным каналам связи через специализированного оператора связи должен получить:

1) подтверждение даты отправки;

2) квитанцию о приеме (уведомление об отказе в приеме), подписанную усиленной квалифицированной электронной подписью заявителя.

При получении уведомления об отказе в приеме налоговый орган устраняет указанные в этом уведомлении ошибки и повторяет процедуру направления Документа.

19. При получении от налогового органа Документа в электронном виде по телекоммуникационным каналам связи и отсутствии оснований для отказа в приеме указанного Документа заявитель в течение одного рабочего дня с момента его получения формирует квитанцию о приеме, подписывает ее усиленной квалифицированной электронной подписью и направляет в налоговый орган.

При наличии оснований для отказа в приеме Документа заявитель формирует уведомление об отказе в приеме, подписывает усиленной квалифицированной электронной подписью и направляет его в налоговый орган.

20. Специализированный оператор связи:

1) фиксирует дату направления Документа и формирует подтверждение даты отправки;

2) подписывает подтверждение даты отправки своей усиленной квалифицированной электронной подписью и высылает его одновременно участникам информационного обмена. Подтверждение направляется специализированным оператором связи заявителю вместе с Документом в электронном виде по телекоммуникационным каналам связи.

21. Если налоговый орган в соответствии с пунктом 18 настоящего Порядка не получил от заявителя квитанцию о приеме, он не позднее следующего рабочего дня направляет Документ заявителю на бумажном носителе по почте с уведомлением о вручении.

22. При направлении Документа в электронном виде по телекоммуникационным каналам связи с использованием единого портала государственных и муниципальных услуг или официального сайта Федеральной налоговой службы уполномоченный налоговый орган уведомляется о доставке Документа сообщением о приеме почтовой программы.

23. В случае отсутствия сообщения о приеме почтовой программы при направлении Документа в электронном виде по телекоммуникационным каналам связи с использованием единого портала государственных и муниципальных услуг или официального сайта Федеральной налоговой службы в течение следующего рабочего дня после дня отправки Документа налоговый орган направляет Документ заявителю на бумажном носителе по почте с уведомлением о вручении.